SUPREMO CORTA O MANDATO DA ASSEMBLÉIA

Franco promete perdoar
Página 2

Senadores criticados
Donas-de-casa querem reestruturação
Página 3

Harmonia militar e tranqüilidade nacional, editorial
Uganda: o país e o povo
Página 4

Importações de alimentos pela SUDENE
O vigário de Jaboatão
Página 5

Rompida a adutora do Guandu
'Favor' de 300 milhões
Greve nos bondes ficou para o dia 2
Página 10

Diario Carioca

Fundador: J. E. de Macedo Soares

ANO XXXIV — N.º 10.485 * * * * * * * * * RIO DE JANEIRO, SABADO, 19 DE MAIO DE 1962

Tancredo só sairá antes de julho se emenda fôr negada

O "premier" Tancredo Neves só deixará a presidência do Conselho de Ministros antes de 7 de julho, prazo fatal da desincompatibilização, se o Congresso rejeitar a emenda constitucional que atribui podêres constituintes à futura representação parlamentar, para que esta realize as reformas pedidas pelo govêrno.

Essa a ressalva que faz o sr. Tancredo Neves, ao desmentir as notícias que nas últimas horas circularam sôbre a sua renúncia imediata, com base em motivos diversamente definidos pela imprensa. Seu afastamento da chefia do govêrno apenas se precipitará com o desapoio do Congresso à emenda por êle articulada, atitude que o primeiro-ministro tomaria com uma moção de desconfiança.

CONGRESSO NEGARA'

O grosso das sondagens feitas até agora na Câmara e no Senado indica nitidamente que o atual Congresso nem aprovará a emenda da Constituinte (como pediu o presidente da República), não tomará a si o encargo de votar as chamadas reformas de base, como pregam, por exemplo, os governadores Magalhães Pinto, Juraci Magalhães, Leonel Brizola e outros.

AS RAZÕES

Os atuais congressistas ao que indicam essas sondagens, vão se limitar a transferir ao futuro Congresso o papel de votar o não votar as reformas, pelo processo que julgar mais oportuno ou conveniente. Por duas razões: 1.º) se tivessem condições para votar as reformas, êles próprios as votariam, não tendo porque passar adiante a responsabilidade e os louros da proeza; 2) porque reconhecem que não contam com as mínimas condições materiais de tempo, de "quorum" e nem com projetos preparados e definitivos a fim de transformarem as aspirações reformistas em matéria resolvida. O nôvo Congresso, eleito de uma mentalidade mais maduramente preparada para as reformas é que deve tomar o programa a peito e conduzí-lo às suas últimas consequências.

NÔVO "PREMIER"

As especulações sôbre o substituto do sr. Tancredo Neves na presidência do Conselho de Ministros não acusavam, ontem, nenhum progresso válido. Continuavam na lista os nomes dos srs. Válter Moreira Sales, Antônio Balbino e Virgílio Távora, mas a respeito de cada um dêles se apontavam objeções que valiam por neutralizar-lhes totalmente as possibilidades. Ninguém nega, por exemplo, que há um forte trabalho em favor do ministro da Viação, mas com o reconhecimento simultâneo de que o PSD lhe oporia a maior resistência, se o seu nome chegasse a ser submetido à Câmara.

NO SENADO

Há também a convicção de que o presidente João Goulart pretende colher no têrço do Senado que permanece quase todo o Gabinete, inclusive o premier, dando assim um caráter cem por cento parlamentarista ao nôvo govêrno. Seria uma maneira também

(Conclui na 3a. página)

Anulado o voto de Lott

Por ter votado em Teresópolis e reconhecido a firma do documento no Rio, o marechal Henrique Teixeira Lott teve anulado ontem o seu voto nas eleições para o Clube Militar, que era aberto e a favor do candidato da chapa "União", general Peri Bevilaqua.

Enquanto os partidários do general Magessi brincavam com o fato, ironizando o acontecido, os que apoiaram o general Peri afirmavam que o voto do marechal Lott teve um caráter de qualidade, atraindo mais adeptos para a chapa "União".

Aliança para o povo

Uma vasta campanha de esclarecimento sôbre os objetivos da Aliança para o Progresso desenvolve-se em todo o território dos Estados Unidos, promovida pelo govêrno Kennedy para levar ao povo americano todo o alcance do programa, que se destina a fortalecer a economia e as condições sociais das nações latino-americanas. Na foto, o sr. Theodoro Moscoso, coordenador da Aliança, quando fazia a primeira de uma série de conferências na Universidade John Hopkins. (Foto USIS)

Venceram na Justiça os antigos vereadores

BRASÍLIA, RIO — O Supremo Tribunal Federal decidiu ontem, por seis votos contra três, que o mandato dos atuais deputados estaduais da Guanabara é de dois anos, julgando os embargos opostos pelo Partido Social Trabalhista, contra o resultado de julgamento anterior, que o fixava em 4 anos. Ao mesmo tempo, fixou em cinco anos o mandato do governador Carlos Lacerda. Haverá, assim, novas eleições para a Assembléia Legislativa do Estado, no próximo dia 7 de outubro, cuja renovação coincidirá com a da Câmara dos Deputados e Senado Federal, no dia 31 de janeiro de 1963.

Os embargos do PST foram julgados em sessão plena extraordinária do STF, em Brasília, sob a direção do vice-presidente, ministro Ribeiro da Costa, no impedimento do presidente Antônio Carlos Lafaiete de Andrada. Votaram, contra, os ministros Luís Galloti, Hahnemann Guimarães e Cândido Mota Filho. Foi relator do processo o ministro Vilas-Boas.

LACERDA DE ACORDO

O governador Carlos Lacerda, falando à reportagem sôbre a decisão do STF, qualificou-a de acertada e justa. Analisou o problema, afirmando que "quem soube cumprir o seu dever na Assembléia do Estado, não deve temer o povo, que saberá fazer justiça". Reputou como melhor o fato da renovação do Legislativo carioca ser integral (50 membros), ao invés de haver, apenas, uma eleição para a ampliação do seu quadro.

Sôbre a fixação do seu mandato de governador, em cinco anos, disse que a decisão do STF nesse sentido, veio reparar um êrro da Constituinte, que o fixara em pouco mais de 4 anos.

REPERCUSSÃO NA ASSEMBLÉIA

Teve grande repercussão na Assembléia carioca a decisão do STF. Enquanto uns acatavam com simpatia o que resolveu o Supremo, outros mostravam seu descontentamento, através de declarações à imprensa e nos seus acalorados debates nos bastidores da Câmara.

O deputado Amaral Neto, líder da Maioria, assumiu a tribuna e, dalí, rejubilou-se com o fato, elogiando os ministros por fixarem em cinco anos o mandato do atual governador da Guanabara "Nenhum deputado que exerce o mandato, nos dois anos, em defesa do povo, tem o que temer de uma nova eleição. Por outro lado, o povo carioca vai ter à frente de seu govêrno, por mais um ano, o sr. Carlos Lacerda que terá, assim, oportunidade de levar a têrmo uma série de obras que o consagrarão no país inteiro". O sr. Amaral Neto não decidiu, ainda, se concorrerá à reeleição para a Assembléia ou se se candidatá à Câmara Federal.

Quase todos os deputados presentes falaram a respeito aos jornalistas, já que não havia tempo para que todos fossem à tribuna. O Sr. Aliomar Baleeiro, por exemplo,

(Conclui na 3a. página)

Prefeito de Paris hoje no Rio

Convidados pelo governador Carlos Lacerda, chegam hoje ao Rio, para uma permanência de três três dias, o prefeito de Paris, sr. Jean Benedetti (governador do Departamento do SENA), acompanhado de seu secretário da Fazenda, sr. Alain Griotteray, e do diretor-geral dos Serviços Técnicos de Paris, sr. M. Herzog.

Os visitantes, depois de sua visita ao Rio, seguirão para Brasília, onde permanecerão dois dias.

TEMPO: Instável, com chuvas.
TEMPERATURA: Em declínio
VENTOS: Sueste, fracos.
MÁXIMA: 30.2 (Penha).
MÍNIMA: 20.6 (Km 47).

"ALIANÇA"

EUA vão reduzir ajuda

WASHINGTON — Segundo decisão tomada, ontem, por alguns dos principais membros da Comissão das Relações Exteriores da Câmara dos Representantes, o programa Aliança Para o Progresso sofrerá uma redução de cêrca de 600 milhões de dólares.

De acôrdo com certos informantes, tal medida, que determina também que, no próximo ano, sòmente sejam facilitados recursos na qualidade de empréstimos reintegráveis, demonstra o descontentamento do Congresso dos EUA pela resistência de algumas nações latino-americanas em implantar as reformas sociais e econômicas estabelecidas pela Aliança.

RECUSAS

Por outro lado funcionários do govêrno norte-americano reconheceram, recentemente, que estão sendo negadas, momentâneamente, a liberação de verbas destinadas a vários países sul-americanos, em virtude da demora, dos mesmos, em cumprir as condições requeridas, entre as quais as referidas reformas.

DIMINUIÇÃO

Essa decisão, caso seja aprovada officialmente, na próxima semana, pelo Congresso dos EUA, significará que a Aliança Para o Progresso terá à sua disposição, durante quatro anos, um total de 2 bilhões e quatrocentos milhões de dólares, ao invés dos três bilhões solicitados, anteriormente, pelo presidente John Kennedy.

Dessa maneira o chefe do Executivo norte-americano poderá utilizar de 100 milhões de dólares, do total aprovado, para doações incondicionáveis, porém, sòmente no primeiro ano. Posteriormente o capital fornecido será, obrigatòriamente, reintegrável aos EUA. (UPI-DC)

Resta a saudade

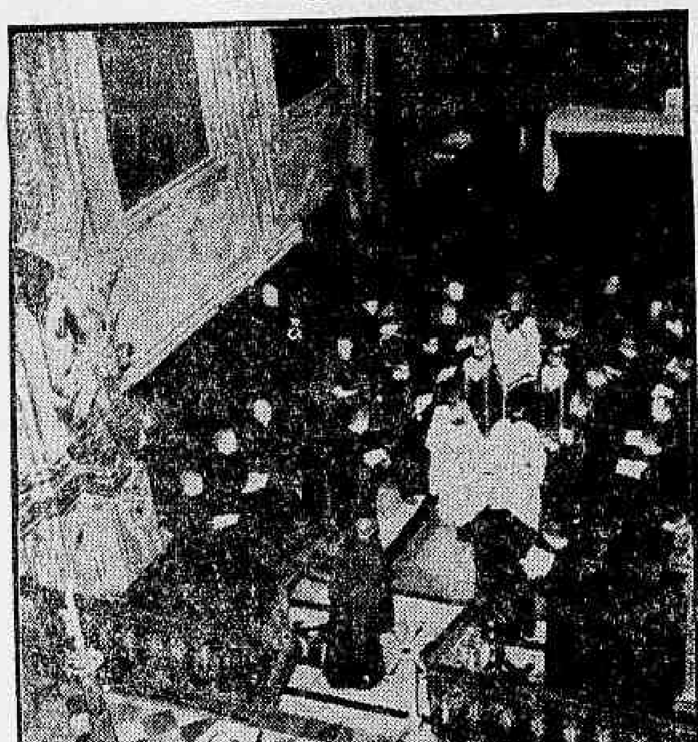

Depois de educar e instruir várias gerações de brasileiros, foi levado ao túmulo, ontem, às 17 horas, o Vice-Prior da Ordem de São Bento, Dom Meinrado Mattman. Vivendo desde seus 26 anos no Mosteiro de São Bento, o muito querido, D. Meinrado fixou morada e ali foi enterrado. "Cidadão Carioca" e detentor das medalhas "Honra ao Mérito" e "Anchieta", o padre beneditino mesmo antes de sua morte já tinha uma rua com seu nome no Bairro de São Cristóvão. (Reportagem na última página)

DANA TEFFÉ

Testamento é verdadeiro: data é falsa

Altair Pereira Penha, escrevente do 14.º Ofício de Notas da Guanabara, prestou depoimento, na tarde de ontem, no forum de Rio Claro, onde declarou que o testamento de Dana Teffé que está em poder de Leopoldo Heitor "é verdadeiro tendo sido passado pela bela milionária, quando ainda vivia em companhia de seu marido, o Cônsul Manoel de Teffé". Altair esclareceu ainda que, ao ser lavrado o documento, a data ficara em branco, sendo datado, possìvelmente após a morte de Dana Teffé.

Os advogados de Leopoldo Heitor assistiram ao depoimento de Altair Pereira Penha e, posteriormente, através de vários ofícios, solicitaram várias providências ao Juiz Ulisses Valadares Salgado. As medidas solicitadas não foram reveladas à imprensa. Tendo em vista a exclusão de Vera Regina do processo, esta não compareceu para depor em Rio Claro, o que estava previsto para ontem.

Juraci quer Araxá com planos: sem demagogia

— "Só irei a Araxá se da agenda da reunião constarem projetos de resolução já prontos, em tôrno dos quais possamos discutir e fixar posições concretas. Não quero servir de palco, nem farei de pano de fundo à demagogia de ninguém".

Com essas palavras o governador Juraci Magalhães, que se encontra no Rio articulando sua fórmula de pacificação da política sucessória baiana, definiu a posição que tomou em relação ao encontro dos governadores promovido pelo sr. Magalhães Pinto.

REFORMA

Temendo que da reunião de Araxá resulte apenas mais um manifesto incolor com o diagnóstico, e não as soluções, da crise brasileira, o governador da Bahia condicionou sua presença em Araxá a um decidido propósito dos articuladores do encontro de extrair dêles resultados objetivos.

— "Devemos exigir do atual Congresso as reformas de estrutura política, econômica e social que constituem hoje um imperativo da consciência nacional" — disse o sr. Juraci Magalhães. "Se êste Congresso não tiver condições para realizá-las, aí então será o caso de pas-

(Conclui na 3a. página)

Álcalis tem nôvo presidente

Durante a Assembléia Geral realizada ontem, o govêrno destituiu o coronel Rocha Lima da presidência da Companhia Nacional de Álcalis, sendo indicado, para substituí-lo o general Alcir Paula Freitas Coelho.

O sr. Flávio Castrioto, que foi mantido na Diretoria Administrativa, assumiu imediatamente a presidência, em caráter interino, devendo transmití-la ao nôvo titular na próxima segunda-feira.

SUBSTITUIÇÕES

Além do presidente, foram substituídos os diretores financeiro e

(Conclui na 3a. página)

Kruchev ameaça Laos com guerra sangrenta

OBNOVA (Bulgária), VIENTIANE, LONDRES — Kruchev ameaçou com uma guerra sangrenta no Laos ao declarar, ontem, que como os franceses lutaram durante sete anos na Indochina, os americanos poderão lutar quinze no Laos, "mas terão que deixar o país" e acrescentou, comentando o envio de tropas americanas ao Sudeste asiático: "E' uma decisão impensada que não revela muita inteligência... Alí será derramado muito sangue".

O Exército Real do Laos (pró-ocidente) ocupou novamente, ontem, a cidade de Houei Sai, situada nas margens do Rio Mekong, cuja invasão por guerrilheiros comunistas foi o estopim da presente crise laosiana. Os rebeldes jamais chegaram a ocupar Houei Sai depois de haverem expulsado as fôrças do govêrno, mas em duas ocasiões manifestaram sua intenção de permanecer em Nam Tha, a despeito dos esforços realizados para lograr que se retirem para as posições que ocupavam antes de violarem o armistício concertado há um ano.

KRUCHEV AMEAÇA

Num discurso irritado que pronunciou na cidadezinha búlgara de Obnova, Kruchev qualificou de "estupidez" a decisão norte-americana de enviar tropas à Tailândia, dizendo: "Kennedy ordenou o desembarque na Tailândia, mas essas tropas serão expulsas dalí. E' mera questão de tempo. Temem perder não só o Laos como a Tailândia. O melhor que os Estados Unidos poderiam fazer seria renunciar ao brinquedo de fazer o papel de gendarme internacional".

"No Viet-Nam — acrescentou Kruchev — os franceses lutaram durante sete anos e os norte-americanos talvez venham a pelejar quinze, mas terão que sair dalí. No Viet-Nam do Norte, onde o povo exerce o Poder, faz-se um trabalho criador. No Viet-Nam do Sul, onde estão os norte-americanos, sangue é derramado".

Pela segunda vez em uma semana ,a emissora de rádio clandestina "Voz do Laos" proclamou, ontem, que os rebeldes não têm intenção de retirar-se nem de Nam Tra nem de Moung Sing. Ambas as localidades, afastadas entre si, estão a uns 30 quilômetros da fronteira da China comunista. Um comandante rebelde declarou que as exigências de retirada dessas localidades "são incomparáveis com a situação presente".

A maioria dos 2.800 soldados do govêrno real que fugiram através do rio Mekong para território da Tailândia foi repatriada, mas sem seus armamentos. Supõe-se que serão armados de nôvo e devolvidos à frente para participar de qualquer contra-ataque do govêrno real.

COALIZÃO

O príncipe neutralista Souvanna

(Conclui na 3a. página)

Especuladores presos: Exército ajuda Cofap

Os PE do I Exército foram postos à disposição da presidência da COFAP e da chefia de Polícia Federal a fim de ajudarem na campanha contra os especuladores e sonegadores de gêneros alimentícios, especialmente o feijão. Ontem mesmo os PE entraram em serviço, acompanhando as diligências realizadas, ocupando os armazéns e depósitos interditados e cooperando na operação das barreiras, para impedir a evasão de gêneros.

Outro alto comerciante, desta vez do Estado do Paraná, o sr. Garibaldi Reale, presidente da Associação dos Cafeicultores paranaense, foi chamado a depor na COFAP, perante Comissão de Sindicância sumária, instituída para êsse fim. O sr. Garibaldi Reale fêz declarações à imprensa dizendo que existem armazenadas, naquele Estado, mais de 400 mil sacas de feijão para serem vendidas ao comércio varejista ao preço de 5 mil cruzeiros. A saca de feijão, no Sul, está tabelada em Cr$ 2.455,30.

(Conclui na 3a. página)

"SÃO PAULO"
COMPANHIA NACIONAL DE SEGUROS DE VIDA
DIRETORES:
Dr. José Maria Whitaker
Dr. José Carlos de Macedo Soares
Dr. Firmino Antônio Whitaker
Sucursal do RIO DE JANEIRO Av. Rio Branco, 173 — 10.º andar - Sede Rua 15 de Novembro 324 — SÃO PAULO

À "taradinha"

Mylène Demongeot, bela intérprete do cinema francês, quando de sua chegada ontem ao Rio, para participar do filme "Copacabana Palace Hotel"

Sorriso francês veio encantar 'Copacabana'

Para participar do filme "Copacabana Palace Hotel" có-produção ítalo-brasileira, que está sendo rodado no Rio, chegou ontem ao Galeão Mylène Demongeot, estrêla do cinema francês, que recentemente vimos em "Bom Dia Tristeza".

Mylène, que chegou distribuindo sorrisos e encantando a todos com sua beleza, revelou não gostar muito dos homens belos, preferindo os do tipo Burt Lancaster, "onde a brutalidade é apenas aparente, sendo talvez mais sinceros que os outros, carinhosos e casamenteiros".

TARADINHA

A estrêla francêsa, que interpretará a "Princesa Zina" na história "Copacabana Hotel", veio com seus cabelos cortados à "taradinha" de côr "platinum". Disse que foi obrigada a cortá-los, em seu último filme "Chevalier Seul" e acha que, agora, não o deixará crescer mais.

— Desde os meus oito anos — acrescentou — que tinha os cabelos longos. Eram o encanto de minha mãe. O cinema, entretanto, cobrou-me um alto tributo ao forçar-me a cortá-los. Acho, entretanto, que assim ficou melhor.

CINEMA BRASILEIRO

Informou Mylène Demongeot, intérprete também em "Os três Mosqueteiros", que já assistiu a duas produções brasileiras ("O Cangaceiro" e "Orfeu Negro"), mas gostaria de ver outras, não compreendendo porque os filmes brasileiros não são habitualmente exibidos na França.

Mylène chegou acompanhada do astro italiano Edson Borgman e do francês Claude Jean, que também participarão da película que está sendo rodada no Rio, sendo recepcionada no Aeroporto do Galeão, pelo cineasta Fernando de Barros.

Abaixo a COFAP

Denunciando o plenário da COFAP acusando o órgão pela falta do feijão existente na cidade e afirmando que o alimento está sendo escondido na fonte de produção e não na Rua do Acre, a sra. Elsa Soares Ribeiro, vice-presidente da Liga Feminina do Estado da Guanabara, iniciou o comício realizado ontem em frente à Assembléia Estadual. (Reportagem na terceira pág.)

Franco prometeu perdoar a todos os mineiros asturianos em greve

Movimento prejudica economia espanhola

MADRI — O máximo especialista do general Francisco Franco em questões operárias, José Solis Ruiz, ministro e chefe dos sindicatos, que funcionam sob o contrôle do govêrno, advertiu hoje aos mineiros grevistas das Asturias que sua greve, iniciada há 43 dias, é "prejudicial para a Economia Naional".

Solis disse aos diirgentes do movimento em Oviedo capital da província mineira das Asturias, que não haverá "represálias" se os operários em greve, calculados em 35.000, voltem as minas da carvão.

PROMESSA REITERADA

O ministro reiterou sua promessa de ontem de que haverá aumentos de salários quando terminar a greve. E em lugar de regressar a Madri como projetava, convocou outra reunião para esta noite com os representantes dos grevistas, das emprêsas particulares e do govêrno.

Esta nova gestão do ministro coincide com rumôres de boa fonte, que circulam em Madri, no sentido de que o govêrno está preparando um decreto que anule a proscrição das greves e as legalize, cedendo à pressão da Igreja e dos elementos trabalhadores.

NOVAS GREVES

Apesar de todos êstes fatos, notícias extra-oficiais de hoje indicam que o movimento vai-se propagando.

Além dos mineiros, estão parados em todo o país outros 35 mil trabalhadores, e há notícias autorizadas de que à última hora de ontem e à primeira de hoje surgiram outras greves.

Fontes bem informadas das Astúrias — na qual, juntamente com outras províncias, o govêrno suspendeu há dias os direitos civis mediante um decreto que proclamou o estado de emergência — dizem que os mineiros exigem agora a liberdade de uns 350 detidos nas últimas duas semanas, como condição para voltar às minas.

Soube-se que os mineiros, que parecem haver-se preparado para o movimento grevista com várias semanas de antecedência, estão ainda em condições de resistir pelo menos outras duas semanas, apesar de não perceberem subsídios de greve. — (UPI-DC)

GRANJA RIO DAS PEDRAS S. A.

ASSEMBLÉIA GERAL ORDINÁRIA

CONVOCAÇÃO

São convidados os senhores acionistas da Granja Rio das Pedras S. A. a se reunirem em Assembléia Geral Ordinária em 20 de junho de 1962, às 17 horas, na sede social, na Rua Santa Luzia n. 173 — 7º and., a fim de: tomarem conhecimento das contas da Diretoria, referentes ao exercício terminado em 31 de dezembro de 1961; examinar o Balanço, o Relatório da Diretoria, e o parecer do Conselho Fiscal, e eleição dos novos membros do Conselho Fiscal e seus suplentes para o exercício de 1962, e assuntos diversos.

Acham-se à disposição dos srs. acionistas: a) cópia do Balanço e cópia da conta de lucros e perdas; b) Relatório da Diretoria sôbre a marcha dos negócios sociais e principais fatos administrativos.

Rio de Janeiro, 16 de maio de 1962

Renato Rebustillo Portugal

Diretor-Presidente

Estudantes amotinados em Coimbra

COIMBRA, Portugal — Cêrca de 300 estudantes da Universidade de Coimbra apoderaram-se esta noite de um edifício contíguo aos prédios universitários e ergueram barricadas em seu redor.

Testemunhas oculares informaram que destacamentos armados da polícia cercaram o edifício, depois de os estudantes dêle se apoderarem. Funciona no edifício a Sociedade Acadêmica.

INESPERADO

Não se pode saber de imediato a possível existência de incidentes. Também não se pode conhecer a razão pela qual os estudantes decidiram tomar o edifício, o que ocorreu após uma reunião da Federação de Estudantes.

Na última sexta-feira, em Lisboa, as autoridades detiveram 1.200 estudantes e familiares dêstes por motivo de uma greve de fome em que tomaram parte estudantes universitários, em protesto contra a ordem do ministro de Educação, expedida em março, que proibia a comemoração do Dia do Estudante.

Em conseqüência, verificaram-se várias desordens estudantis tanto em Coimbra, como em Lisboa e no Pôrto. (UPI-DC)

Cientistas vêem o "Ariel"

Na foto, cientistas britânicos, em companhia de dois colegas americanos, pouco antes do bem sucedido lançamento do satélite "Ariel", da plataforma de Cabo Canaveral. Da esquerda para a direita um representante da Douglas Aircraft Company, o sr. P. J. Bowen, do Colégio Universitário, de Londres, o dr. B. L. F. Boyd, do mesmo estabelecimento, o sr. Sbey, dos Estados Unidos, o sr. O. Robbins, do Colégio Universitário, de Londres, professor Sir Harrio Hassay, presidente da Comissão Nacional Britânica de Pesquisa Espacial, que dirigiu o grupo de cientistas, e o professor E. Elliot, do Especial College, Londres. (Foto IWSD-C)

Julgadores de Salan sob ameaça da OES

PARIS — Informou-se hoje ao Tribunal Militar que julga o ex-general Raoul Salan que a Organização do Exército Secreto (OES), ameaçou matar os magistrados dêsse tribunal assim como também o procurador, se Salan fôr condenado a morte.

O presidente do tribunal, Charles Bornet, anunciou que todos os magistrados receberam cartas da OES com ameaças de morte se Salan fôr condenado a morte.

PROCURADOR AMEAÇADO

O procurador André Cavalda disse ao Tribunal que recebeu uma carta do dirigente da OES, o ex-coronel Yves Godard, na qual o informa que morrerá se Salan e o ex-general Edmond Jouhaud forem executados.

"BOA-VONTADE"

As ameaças de morte foram reveladas quando um deputado muçulmano da Argélia falou da "boa-vontade" de Godard, um dos coronéis que dirigem a OES.

"A propósito da boa-vontade, acabo de receber uma carta ameaçadora da OES, assinada por Godard" — declarou Cavalda.

Leu partes da missiva ante o Tribunal. Nessa comunicação se afirmava que a vida de Cavalda "depende de Salan e Jouhaud".

CARTAS PARA TODOS

O presidente do Tribunal, Bornet interrompeu Cavalda para dizer que todos os membros do Tribunal receberam cartas nesse sentido.

SERÁ CONDENADO

Jouhaud, que dirigiu a OES em Orã e foi o principal auxiliar de Salan na OES, foi já condenado à morte pelo mesmo Tribunal, no dia 13 de abril passado.

Acredita-se que o Tribunal declarará a Salan culpado e o condenará também à morte.

COMUTAÇÃO

Sòmente o presidente da França, Charles De Gaulle tem autoridade para comutar as penas impostas pelo Tribunal, contra as quais não há recurso algum.

CAUSA POLÍTICA

A notícia da ameaça de morte foi feita enquanto a defesa empreendia uma nova campanha para converter o processo em uma causa política — (UPI-DC)

General Decker faz nova visita a Berlim

BERLIM — Para uma visita de dois dias à guarnição norte-americana de Berlim, chegou hoje à antiga capital alemã o chefe do Estado Maior da infantaria dos Estados Unidos, general Georgh H. Decker.

Fai recebido com honras militares pelo comandante norte-americano de Berlim, general Albert Watson.

TÚNEL PARA FUGA

Por outro lado nôvo telegrama informa que pela segunda vêz em poucos meses um grupo de habitantes da Alemanha Oriental conseguiu fugir através de um túnel por êles mesmos escavado.

ARRASTADOS

Doze homens e mulheres, velhos em sua maioria, se arrastaram, no dia 5 de maio, por uma estreita galeria de 30 metros de comprimento e dois de largura, fruto de 15 dias de trabalho.

RESIDÊNCIA

O chefe do grupo, de 81 anos de idade, residia numa casa que se situa junto à muralha divisoria entre os setôres.

EM JANEIRO

Em fins de janeiro, outro grupo de 28 pessoas fugiu mediante um túnel por elas construído. (DPA-TRP-DC)

Guiana britânica diz que não quer esmolas

LONDRES — Os 110 milhões de dólares oferecidos pelos Estados Unidos não bastarão para solucionar os problemas da Guiana Britânica, disse ontem à noite em Londres o primeiro-ministro Cheddi Jagan.

Acrescentou que a oferta chega a cêrca de 22 milhões de dólares anuais durante cinco anos, mas que a Guiana — em vias de obter sua independência — necessita de 40 milhões anuais.

"NAO PEDIMOS ESMOLAS"

"Não pedimos esmolas", acrescentou, "dizemos que queremos empréstimos, mas que não á juros de seis ou sete por cento".

REEMBÔLSO

A Guiana seria capaz de reembolsar os empréstimos desde que tenha o direito de empregar o dinheiro adequadamente e não se condicionem os empréstimos a determinados fins, disse Jagan.

Ao mesmo tempo, telegrama do "BNS" traz a notícia de que uma comissão de inquérito de três membros, destinada a investigar os distúrbios corridos na Guiana Inglêsa em fevereiro último, partiu de Londres para Georgetown.

Sua visita ao país deverá durar três dias. (DPA-TRP-BNS-DC)

LÓIDE BRASILEIRO

PATRIMÔNIO NACIONAL

RUA DO ROSARIO N.º 1

FRETE E PRAÇAS — TEL. 31-3329 e 31-2060 — Ramal 26

PASSAGENS TÉRREO - TEL. 31-3304

INFORMAÇÕES — TEL. 31-3342

LINHA EUROPÉIA

ALBERT VOECLER

Sairá a 7 de junho para:

Vitória — Barra de Ilhéus — Salvador — Cabedelo — São Vicente — Havre — Londres — Antuérpia — Roterdam — Bremem e Hamburgo

LINHA DO MEDITERRANEO

LÓIDE HONDURAS

Sairá a 2 de junho para:

Barcelona — Triestre — Nápoles — Livorno e Gênova

LINHA AMERICANA

SAIDAS DE SANTOS

LÓIDE URUGUAI

Sairá a 25 do corrente para:

Angra dos Reis — Rio — Vitória — Ilhéus — Salvador — Trinidad — Everglades e Nova Iorque

CABO SANTA MARTA

Sairá a 22 do corrente para:

Angra dos Reis — Rio — Vitória — Trinidad — Tampico e Nova Orleans

LINHA AMERICANA

SAIDAS DO RIO

CABO DE SANTA MARTA

Sairá a 24 do corrente para:

Vitória — Salvador — Trinidad — Tampico e N. Orleans

LÓIDE URUGUAI

Sairá a 26 do corrente para:

Vitória — Barra de Ilhéus — Salvador — Trinidad e Nova Iorque

A V I S O

Qualquer alteração nas datas de saidas dos navios será publicada neste local.

AVISO AOS CONSUMIDORES DE ENERGIA

Para expansão e melhoramentos da rêde de distribuição de energia elétrica e segurança do pessoal que realiza êsses serviços, torna-se indispensável interromper o fornecimento de eletricidade nos seguintes logradouros:

A M A N H Ã

20/5/1962 (DOMINGO)

ZONA SUL

(Período das 7,30 às 15 h)

Cosme Velho

RUAS — Ibitara, Parecis, Schimidt Vasconcelos; Estrada: de Ferro Corcovado.

ZONA NORTE

(Período das 7 às 15 h)

Tijuca

RUAS — Conde Bonfim, Pinto de Figueiredo.

São Cristóvão

RUAS — Almirante Mariath, Antônio Janusi, Bela, Bonfim, Conde Leopoldina, Dr. Sá Freire, Franco de Almeida, General Bruce, José Clemente, Mourão Vale, Ricardo Machado, Sem Nome, Senador Alencar, Vereador Odilon Braga, 25 de Março; Praia: de São Cristóvão; Campo: de São Cristóvão; Ladeira: do Gusmão; Travessa: Aires Pinto; Avenida: Brasil.

SUBÚRBIOS DA CENTRAL

(Período das 7 às 15 h)

Rocha

RUAS — Figueira, Frei Pinto, General Labatut, General Rodrigues, Henrique Dias, Raticlift, São João, Senador Jaguaribe, 24 de Maio.

Piedade

RUAS — Adalgiza, Bernardino de Campo, Goiás, Henriqueta Moura, João Pinheiro, José Mariano, Leopoldina, Teresa Cavalcante; Avenida: Suburbana.

(Período das 7 às 17 h)

Madureira

RUAS — Américo Brasiliense, Antônio de Abreu, Antônio Badajoz, Arruda Câmara, Átila Silveira, Capuena, Carolina Machado, Cerqueira César, Dagmar da Fonseca, Divinópolis, Duarte de Azevedo, Elias Chaves, Ernesto Lobão, Fernandes Marinho, Firmino Fragoso, Girasol, Guarapari, Henrique Ferreira, João Daniel, Joaquim Teixeira, José Queirós, Ludgero Pinho, Manuel Marques, Maria Teixeira, Muritiba, Perdigão Malheiro, Pereira Leitão, Picui, Pinto Campos, Piraquara, Romário Martins, Sérgio de Oliveira, Soares Caldeira, Taubaté; Estrada: da Portela; Travessas: Fernandes Marinho, Rio Claro.

(Período das 8 às 16 h)

Santa Cruz

RUAS — «A», Bambus, Boa Esperança, Campeiro Mor, Capitão Lopes, D. João VI, Francisco Belisário, do Império, Marquês de Barbacena, Martins Francisco, Martins Pinheiro, Medeiro de Albuquerque, Porangaba, do Prado, Senador Camará, Severino de Chagas, Tenente Cordeiro da Silva, Tenente Olsem Sapucaia, Tenente Roland Bittemeister; Estradas: «A», Aterrado de Itaguaí, do Aterrado do Leme, do Cortume, do Morro do Ar, dos Palmares, Reta do Rio Grande, do Rio; Praças: Benjamin Constant, 12 de Outubro, dos Jesuítas, Lena Madureira; Beco: do Prado.

ESTADO DO RIO

(Período das 7 às 15 h)

São João de Meriti (Agostinho Pôrto)

RUAS — Bernardino, Carlos Soares, Cipriano, Coelho da Rocha, Eurico de Oliveira, Gil Mota, Mário Cabral; Avenidas: Cearense, Dr. Agostinho Pôrto, Dr. Eurico de Oliveira, Fluminense, Maranhense, Mineira, Paulista, Pernambucana, Rio D'Ouro.

(Período das 7 às 17 h)

Caxias

RUAS — Ana Pôrto, Bela, «C», Capitão Barroso, Celanira Chaves, 19 de Março, do Colégio, Dr. Arruda, Dr. Joaquim Otoni, Edmundo Chaves, Etelvina Chaves, Flávia, Independência, Igarapé, Japeri, Justino Pôrto, Maracaí, Manuel Vieira, Maria José, Maria Vieira, Mauriza, Negreiros, Nilo Vieira, Presidente Artur Bernardes, Professor Pereira Gomes, Presidente Washington, Quintino Bocaiúva, Raimundo Corrêa, Salgado Filho, Toneleiros, Umbaré, Uruã; Avenidas: Manuel Lucas, Nilo Peçanha; Travessa: Isaltina.

(Período das 8 às 15 horas)

Nova Iguaçu, Mesquita, Austin e Morro Azul

RUAS — «A», Adão, Alagoas, Alberto Melo, Almirante Lira Castro, Alvarenga Ribeiro, Amélia B. Moura, Antônio Teixeira, Arcozêlo, Argentina, Arsão Rodrigues, Artur de Oliveira, Aurélia, Aurélio, «B», Baramem, Barão de Mesquita, Bartolomeu Bueno, Batista das Neves, Beriqui, Bolívia, Botafogo, Brasil, Caçulo, Capitão Deodoro, Ciência, Chile, Concórdia, Cordura, Coronel Carlos Matos, da Cachoeira, da Colônia, da Estação, da Sabedoria, da Serra, das Oficinas, Despachante, do Socorro, do Tesouro, dos Deputados, Dona [illegible], Dr. [illegible] de [illegible] rais, Dr. Barros Júnior, Dr. Godói, Dr Laureano, Dr. Manoel Duarte, Dr. Otávio Ascoli Dr. Valdemar, «E», Ernestina, Emílio Guadagni, Ester, Eugênio Kahan, Eva, Feliciano Sodré, Furtado Rangel, Frutuoso, General Rondon, Geni Saraiva, Guaianases, Henrique Lussac, Honduras, Honório Pimenta, Itaci, Itacuruçá, Jacó, Jacutinga, Jaú, José Alves Pereira, Julião de Macedo, Júpiter, Marechal Florêncio Peixoto, Maria Amália, Maria Laura, Major Aniceto Vale, Marquês Canário, Marquesa de Brizela, Marte, México, Ministro Lira Castro, Ministro Mendonça Lima, Minerva, Mirim, Mococa, Monte Líbano, Monteiro de Barros, Murupiara, Netuno, Nova, Ocai, Oito, Oriental, Orlena Wilmar, Otávio Tarquino, Paraíba, Paraguai, Pari, Parícis, Paulo de Macedo, Pedro I, Pedro II, Pica-pau, Pindamonhangaba, Pinto Duarte, Presidente Duarte, Rangel, Tapuias, Teresinha, Teresinha de Brito, Tertuliano de Melo, Topázios, Tomás Fonseca, 13 de Maio, Tupis, Uruguai, Saldanha, São José, Sarmento, Saturno, Sem Nome, Silva Soares Sílvio Soares, Sorocaba, Vênus, Vechi, Virtude; Avenidas: Araguai, Júlio Macedo, Dr. Manuel Duarte, Nícia, Nilo Peçanha, Projetada, ete Anões, União; Estradas: de Austin, Coicaba, da Posse, da Vega, Feliciano Sodré, Luís Silva, Luís Soares, Morro Agudo, São José; Variante Rio-São Paulo; Rodovia Presidente Dutra; Praças: Dr. Manuel Duarte, Modesto Leal; Travessas: Augusta, Chalet, Mariano Moura, Paiva, São Sebastião, União.

(Período das 8 às 16 h)

Itaguaí

RUAS — Amélia Louzada, Antônio de Moraes Meneses, Ari Parreiras, 5 de Julho, Coronel Freitas, Curvelo Cavalcante, das Flôres, Dr. Moreira de Azevedo, General Bocaiúva, Ipê, Manoel Joaquim Pavão, Monteiro Mendes, Nilo Peçanha, Paula Duarte, Projetada, Tiriçá; Avenidas: Murupi, Nilo Peçanha, Paulo de Frontim, Pirarema Professor José Maria Brito; Estradas: Nova de Itaguaí; Praças: Tavares, da Aclamação.

Rio Light S. A.

Serviços de Eletricidade e Carris

Embaixador chegou a Bonn "reservado"

BONN — Wilhelm Grewe, o discutido embaixador alemão em Washington, chegou hoje a Bonn, para prestar informações.

O diplomata se mostrou reservado acêrca dessa visita, limitando-se a declarar que a duração de sua estafa em Bonn "dependerá de meus superiores".

BODE EXPIATÓRIO

Grewe, que foi o bode expiatório das recentes divergências entre Bonn e Washington, foi recebido têrça-feira passada, pelo presidente John Kennedy e, a seguir, pelo secretário de Estado, Dean Rusk.

PERDIDOS

Adenauer declarou, hoje numa entrevista ao jornal "Die Weut", que "sem os Estados Unidos estamos perdidos".

Quanto a Grewe, que pediu demissão, será substituído no outono próximo. (DPA-TRP-DC)

Alsogaray reafirma que Argentina está em crise

BUENOS AIRES e LONDRES — O ministro da Economia argentino, Alvaro Alsogaray, desmentiu hoje todos os rumôres acêrca de sua suposta intenção de demitir-se.

Alsogaray confirmou que o govêrno continua estudando o plano político "que será — disse — o plano de todo o govêrno".

FUNCIONARIOS NAO RECEBERAO

O ministro reafirmou que as caixas do Estado não estão em condições para pagar os salários dos funcionários públicos nas datas previstas.

POSSIBILIDADE

Com referência ao plano econômico anunciado por êle, Alsogaray disse que êste plano representa a única possibilidade de superar as atuais dificuldades, razão pela qual os movimentos grevistas carecem de sentido, pois só poderão servir para agravar a situação

Os observadores presumem que o programa político do govêrno do presidente José Maria Guido será tornado público na noite de hoje, ou no decorrer do fim de semana.

Paralelamente, um informe do "BNS" diz que o pedido feito pela Marinha da Argentina em janeiro último, de dez navios de guerra, a estaleiros britânicos, foi suspenso por um período indefinido, devido à situação financeira do país.

O fato foi anunciado pelos construtores navais J. Samuel White Ltd., da Ilha de Wight, no sul da Inglaterra.

Um porta-voz do adido naval argentino em Londres declarou que, até onde sabia, a decisão se devia à situação financeira de seu país.

PROSSEGUIMENTO

Quando esta situação mudasse, acrescentou, o govêrno argentino esperava prosseguir com o plano. (DPA-TRP-BNS-DC).

Agência

COPACABANA

AV. N. S. COPACABANA, 656-A

FONES: 37-1943 e 37-8922

Expediente: 9,00 às 18,00 hs.

O pioneiro das agências metropolitanas

BANCO BOAVISTA S.A.

Uma completa organização bancária

DEPÓSITOS POPULARES E LIMITADOS ATÉ CR$ 500.000,00

Só opera no Rio de Janeiro

Dê-me sua mão...

eu também quero andar!

Eu lhe garanto – é muito duro aprender a andar na minha idade... Os músculos não obedecem. Só com muito esfôrço conseguimos mover as pernas. Damos alguns passos com otimismo e, de repente, as fôrças nos faltam e nós caímos. Mas nos levantamos depressa para andar e tornar a cair. Às vêzes a gente chora... Assim difíceis são quase todos os nossos exercícios e estudos. Mas o sacrifício compensa: eu, por exemplo, já melhorei muito e estou certa de melhorar ainda mais. No futuro espero ser como Você. Para prosseguir minha recuperação e de tantas crianças como eu – para atender a milhares de outras que sofrem o que eu sofri – precisamos de seu auxílio. Ajude-nos! O que é pouco para Você será quase tudo para nós!

Presidente da Campanha:
Dr. José Ermírio de Moraes Filho

Êste é o Centro de Reabilitação da ASSOCIAÇÃO DE ASSISTÊNCIA À CRIANÇA DEFEITUOSA - à Av. Ascendino Reis, São Paulo - o mais completo da América Latina. Além de dar assistência, prepara técnicos em reabilitação, servindo a todo o Brasil. Graças às contribuições do povo, já se encontra em parte inaugurado e em funcionamento. Ajude-nos a apressar sua conclusão, a fazer face às despesas de manutenção e, ampliando-o, a cuidar de maior número de crianças defeituosas.

A.A.C.D.

ASSOCIAÇÃO DE ASSISTÊNCIA À CRIANÇA DEFEITUOSA

CAMPANHA PRÓ-CRIANÇA DEFEITUOSA

ENVIE SEU DONATIVO À TESOURARIA DA CAMPANHA À RUA SENADOR FEIJÓ, 205 — 8º ANDAR — SÃO PAULO, OU DEPOSITE-O EM QUALQUER BANCO EM NOME DA "CAMPANHA PRÓ CRIANCA DEFEITUOSA".

Sociólogo da OEA vem a Congresso no Brasil

Chegará ao Rio no próximo dia 30 o sociólogo e antropólogo norte-americano Anthony Leeds, chefe do Departamento de Assuntos Sociais dos Estados Americanos, que aqui participará do seminário de estrutura, estratificação e mobilidade social, a realizar-se de 6 a 16 de junho, no Hotel Glória. O professor Leeds estêve no Brasil em 1951, realizando estudos sociais na região cacaueira, trabalho que aproveitou para sua tese de doutoramento na Universidade de Colúmbia.

O seminário de estrutura, estratificação e mobilidade social, patrocinado pelo Centro Latino-Americano de Pesquisas em Ciências Sociais e pela Organização dos Estados Americanos, reunirá no Rio de Janeiro cêrca de 50 especialistas dos Estados Unidos, Chile, Argentina, México, Uruguai, Colômbia, Peru, Equador, Costa Rica e Venezuela, bem como brasileiros do Rio, de São Paulo, de Pernambuco e de Minas Gerais. De São Paulo virão os professôres Otávio Ianni e Crolina Martucelli Bori.

TEMARIO

O certame visa a quatro objetivos principais: estudos dos problemas metodológicos e teóricos que possam ser aplicados nos estudos da estratificação e mobilidade social nos países latino-americanos; estudo dos problemas de relações entre classes sociais e problemas de grupos étnicos, de estrutura do poder, de imigrações, de instituições políticas e de movimentos sociais; avaliação da pesquisa de estratificação e mobilidade social que o Centro Latino-Americano de Pesquisas em Ciências Sociais está realizando no Rio, Montevidéu, Buenos Aires e em Santiago do Chile; e estudo da aplicação dessa pesquisa em outras cidades latino-americanas.

Almôço do IBC à Crônica Esportiva

Com a presença do sr. João Havelange, presidente da CBD, o Departamento de Relações Públicas do IBC homenageou, ontem, com um almôço, no Iate Clube, os repórteres e comentaristas esportivos da imprensa carioca que farão a cobertura da Copa do Mundo de 1962, no Chile.

O almôço foi presidido pelo sr. Henrique Furtado, secretário-geral do IBC, representando o embaixador Sérgio Armando Frazão. Agradecendo a saudação do anfitrião, responderam os srs. João Havelange, em nome da CBD, e o jornalista Mário Filho, diretor do «Jornal dos Sports». Meia centena de correspondentes da imprensa, rádio e TV estiveram presentes no almôço.

APOIO DO IBC

O sr. João Havelange ressaltou, no seu breve discurso de agradecimento, o estímulo do IBC ao esporte nacional e a sua colaboração especial na preparação do escrete que embarca amanhã para o Chile.

Poderá ser liquidada UDN no Estado do Rio

Caso o Diretório Nacional não intervenha na seção do Estado do Rio (que completa, hoje, contra os estatutos da agremiação, a sua convenção interrompida) alguns dos nomes de maior prestígio da UDN deverão abandoná-la, provocando verdadeira liquidação do partido na área fluminense.

Entre êsses líderes figuram o brigadeiro Eduardo Gomes, o sr. Prado Kelly e os deputados Ediiberto Ribeiro de Castro, Raimundo Padilha, Pereira Pinto e Tenório Cavalcanti.

CONVENÇAO

A convenção marcada para esta manhã é a segunda fase da reunião verificada em princípio de fevereiro, tumultuada e interrompida porque os elementos que atualmente controlam o diretório não conseguiam maioria para fazer a indicação de seus candidatos. Hoje deverá ser lançado o nome do sr. Miguel Couto Filho como candidato ao govêrno do Estado, embora deva ser apontado, também, o sr. João Batista da Costa.

REPERCUSSÃO

Tudo indica que a crise da UDN fluminense tenha implicações especialmente negativas para o partido, em conseqüência da inevitável repercussão nacional e por envolver, entre outros, o próprio brigadeiro Eduardo Gomes.

Senadores criticados: má atuação no aumento

PLENÁRIO DO SENADO

BRASILIA — **O sr. Aloísio de Carvalho, ontem, no Senado, fêz acerbas críticas à posição adotada pelos senadores na elaboração e votação do projeto de aumento dos funcionários, especialmente no que se refere ao aumento dos servidores da NOVACAP, PDF e DFSP e ao adicional do Impôsto de Renda, que se destinava à resolução do problema de habitação popular e foi consignado ao SAPS e SAMDU, através de emenda do sr. Nogueira da Gama.**

O representante da Bahia, em declaração de voto proferida durante a votação da redação do projeto, lamentou a posição assumida pelo Senado, afirmando que «ou êle adota a posição de demitir-se inteiramente das suas atribuições, aceitando o que vem da Câmara sem uma emenda, ou êle adota a posição de emendar o que vem da outra Casa do Congresso sempre para pior, sem poder jamais justificar-se, quando ela lança sôbre nós a pecha de sermos um ramo inútil do Legislativo Nacional.»

RESTRIÇÕES

Acentuou, com relação à emenda ao artigo 44, que ela desvirtuou, inteiramente, a finalidade do projeto, que era de destinar o adicional de cinco por cento sôbre o pagamento do impôsto de renda **para entregar ao SAMDU e SAPS,** "cuja administração tem sido objeto de rigorosas sindicâncias e de muitas condenações", com "fins eleitorais". Argumentou, também que os fundamentos alegados para a introdução da emenda, de que a saúde e a alimentação tem prioridade sôbre a moradia, são absolutamente inaceitáveis, dando como exemplo o que vem acontecendo em Brasília, onde o "deficit" de habitações tem provocado sérios incômodos às autoridades.

OUTROS ORADORES

— O sr. Saulo Ramos, do PTB de Santa Catarina, protestou contra o govêrno, por não haver, até agora, tomado providências no sentido da instalação da siderurgia catarinense.

— O sr. Gilberto Marinho, do PSD da Guanabara, assinalando que projeto de aumento dos funcionários, ontem aprovado, não faz justiça aos contribuintes e pensionistas no montepio civil da união, pediu à Casa aprovação do projeto de sua autoria reparando àquela "iniquidade".

— O sr. Novais Filho, do PL de Pernambuco, rebateu críticas, formuladas pela imprensa, ao projeto que institui, no Senado, a diretoria da Radiodifusão, afirmando que o mesmo não era um "trem da Alegria", conforme foi noticiado, e que tinha como objetivo dar "uma situação jurídica a uma experiência já realizada há cêrca de dois anos".

— O sr. Mendonça Clark, do PR do Piauí, voltou a reclamar melhores preços-mínimos para a cêra de carnaúba.

— O sr. Paulo Coelho, do PSD do Amazonas, pediu providências governamentais para solucionar os problemas do pôrto de Manaus, que se encontra em péssimas condições.

"FLASHES"

1 — O requerimento de convocação do ministro Ulisses Guimarães, da Indústria e Comércio, para expor, perante o Senado, os planos do govêrno e as medidas porventura já adotadas para a contenção e possível redução do custo-de-vida, teve sua votação adiada para o próximo dia 28, por solicitação do sr. Gilberto Marinho.

2 — A urgência para o projeto que regula os abusos do Poder Econômico, que fôra aprovada em sessão anterior, foi cancelada à pedido das lideranças. O projeto tramitará, novamente, em regime normal. Também a urgência para o projeto que determina a marcação do preço de venda, em mercadorias postas em comércio, foi cancelada, pelos líderes.

3 — Foi aprovado projeto que manda aplicar aos cargos e funções do quadro do pessoal da Justiça do Trabalho da 2a. região dispositivos das leis 3.780 e 3.826, ambas de 1960.

4 — Urgência para o projeto que declara comerciais as emprêsas de construções foi concedida, a requerimento do sr. José Feliciano. O mesmo benefício obteve o projeto que assegura isenção de impostos federais (Renda e Consumo, por 15 anos, às indústrias de borracha e Junta da Amazônia.

Conclusões da 1a. página

Kruchev . . .

Phouma está sendo esperado hoje em Londres, onde se entrevistará com o ministro do Exterior britânico, Lord Home, antes de prosseguir viagem para o Laos. O Phouma expressará a seu país para tentar a fórmula de coalizão com pró-comunistas e ocidentalistas.

O principal comentário da imprensa [illegible] ontem, voltava-se, em [illegible], para a declaração do primeiro-ministro Macmillan no sentido de que o govêrno está considerando o envio de um esquadrão da Real Fôrça Aérea para reforçar as defesas da Tailândia. Nenhum dos grandes periódicos mostra-se abertamente hostil à medida, que consideram ditada pelas circunstâncias. (UPI-DPA-TRP-DC).

Alcalis . . .

industrial, srs. Lizurgo Leite Filho e Luiz Bonfim da Cunha, respectivamente, pelos srs. Vasco Nunes Leal e Hermes Barcelos. A renúncia daqueles dois diretores está sendo interpretada como "cota de sacrifício" para o govêrno promover a saída do coronel Rocha Lima.

TUMULTO

A Assembléia, como estava previsto, desenrolou-se em clima da maior agitação, e, em dado momento, protestando contra a saída do antigo presidente, o sr. Altamiro Inácio de Oliveira passou a insultar o presidente da República, o "premier" e o ministro Ulisses Guimarães, tachando-os de "entreguistas".

AGITAÇÃO

Os mesmos elementos que tumultuaram a reunião prometeram promover agitações em Niterói e Cabo Frio, confirmando as denúncias levadas às autoridades militares, de que há um plano de subversão no seio dos operários da Álcalis. O esquema tem sido organizado pelo deputado Francisco Julião, que manteve recentemente sucessivos contatos com o coronel Rocha Lima, fazendo-se acompanhar sempre por conhecidos agitadores comunistas.

Tancredo só . . .

de compensar o Senado, que ficou sem nenhum representante no atual Gabinete e sempre manifestou seu ressentimento por essa omissão.

Já surgem os primeiros nomes de convidados para o nôvo Gabinete: o senador Barros de Carvalho, para o Ministério da Indústria e Comércio (convite direto do presidente João Goulart); o deputado José Mink, para o Ministério do Trabalho, coordenado pelo PDC; Teotônio Monteiro de Barros para o Ministério da Justiça. Permaneceriam os ministros Virgílio Távora (Viação), Válter Moreira Sales (Fazenda) e os ministros militares. O nome do embaixador Francisco Negrão de Lima aparece como sondado para o Ministério do Exterior.

Juraci quer . . .

sarmos à fórmula de atribuir podêres constituintes à nova representação popular, a fim de que as teses expostas pelo presidente João Goulart no discurso de 1.º de maio se incorporem à Constituição. Dentre essas reformas, a mais inadiável é, sem dúvida, a agrária".

O governador Juraci Magalhães confirmou ter apresentado sua integral solidariedade ao pronunciamento reformista do presidente da República, com o qual concorda em gênero, número e grau. Apenas não concordaria em que essas teses servissem de pretexto a qualquer tentativa de subversão social. Elas devem produzir suas conseqüências dentro da ordem democrática, com os instrumentos que a Constituição e as leis forneceram.

FALTA CORAGEM

O governador da Bahia critica o govêrno federal por não ter a suficiente coragem de combater decididamente a inflação, sem considerar as reações da demagogia. Mas ressalva que essa culpa não é do sr. João Goulart, nem dos presidentes que o antecederam. E' um vício do sistema, que precisa justamente ser reformado. A verdade é que enquanto o govêrno federal lança mão da guitarra inflacionária para atender a tudo quanto é reivindicação estimulada pela demagogia, os governos estaduais se empobrecem, cada dia mais imobilizados diante dos problemas administrativos e das aflições do povo.

O sr. Juracy Magalhães reafirmou [illegible] decisiva que o presidente João Goulart pode desempenhar [illegible] da pacificação da política brasileira.

— Apresentei uma lista de [illegible] e por nenhum dêles tenho [illegible] baianas, contará com minha [illegible]

no de govêrno e presidente da UDN baiana.

O sr. Gilson Amado, que entrevistou o governador baiano pela TV, perguntou-lhe se suas preferências não convergiam para um candidato do PTB. O governador esclareceu, então, que sempre se entendeu bem com o PTB, bastando lembrar as suas afinidades com o presidente Vargas, só perturbadas durante a ditadura.

CANDIDATURA VALDIR PIRES

Embora criticando a posição do deputado Valdir Pires, candidato pessedista ao govêrno da Bahia que se insurge contra a fórmula conciliatória por considerá-la antidemocrática, o governador elogiou o jovem representante baiano, classificando-o de "rapaz inteligente, culto, bom orador, muito brilhante" e assinalando que êle já não é uma esperança da Bahia e sim uma realidade consumada, com todos os títulos para aspirar à sucessão.

TESE

A tese do sr. Juracy Magalhães é a de que as fôrças políticas locais devem se entender em tôrno de um bom candidato comum, com o qual essas fôrças colaborarão oferecendo-lhe não só um programa que reuna a média das idéias e tendências baianas, mas também um apoio político e administrativo maciço, a fim de que o programa passe à realidade.

Especuladores . . .

Agentes da COFAP, do Estado da Guanabara e da Polícia Federal, com auxílio dos PE do I Exército, apreenderam, ontem, mais três, caminhões com um carregamento total de 550 sacas de feijão prêto. Dois dêsses veículos foram retidos na barreira do K-3 da Rodovia Presidente Dutra, com 200 sacas, cada um, e o outro na Rua Pedro Alves, 194, com 150 sacas consignadas à firma Frigorífico Pampa Ltda. Por outro lado, a COFAP continuou, ontem, a venda do feijão apreendido, diretamente, à população, em caminhões estacionados na Central do Brasil, na Praça Serzedelo Correia (Copacabana) e na Estação Barão de Mauá (Leopoldina). Hoje, funcionarão os mesmos caminhões nos locais referidos, e mais outro que estacionará na Praça Saenz Pena, a fim de atender a Tijuca e adjacências.

Supremo . . .

declarou aos repórteres: "Há sempre um direito escrito e um direito vivo que é o aplicado pelos tribunais. Para mim não poderia o Congresso, pela Lei San Tiago Dantas, fixar os mandatos dos deputados da Guanabara. O Estado rege-se pela Constituição e leis que adota, contanto que tal mandato não excedesse de quatro anos. Como cidadão tenho o dever de acatar a decisão do STF embora em sã consciência discorde dela".

NÃO ENTENDE MAIS NADA

A Sra. Adalgisa Nery disse: "O Supremo decidiu dentro do meu voto de dois anos passados a nosso mandato. Como, anteriormente, havia decidido pela cassação do mandato dos vereadores, ocasião em que votei contra, já não entendo mais nada. Foi evidentemente uma decisão política e não jurídica".

O Sr. Arnaldo Nogueira declarou: "Prefiro não comentar por que não participei da Constituinte. Já tive o meu mandato reduzido e renunciei ao meu mandato de vereador quando êste foi suspenso sem eleição". Disse, ainda, que, provàvelmente, será candidato a deputado federal no pleito de outubro próximo.

QUANTO MAIS MELHOR

A manifestação do Sr. Gladstone Chaves de Melo foi a seguinte: "Não há que discutir decisão do STF; decisão, cumpra-se. Como democrata, não acho mau o que ocorreu. Para mim quanto mais vêzes o eleitorado for chamado a pronunciar-se, tanto melhor. O que é detestável é a ausência de eleições, o silêncio cívico, é a ditadura totalitária. Eleições são manifestações de vitalidade cívica e política. A [illegible], pois, é quanto mais, melhor".

AS VÊZES E...

A Sra. Lígia Bastos disse: "Sou suspeita para falar porque quando se elaborou a Constituição, votei contra o dispositivo que fixou o mandato de quatro anos. Entretanto, estranho a resolução do Supremo, porque não quis respeitar a lei San Tiago Dantas quando esta mandou incorporar os vereadores a esta Assembléia. Não compreendo porque num caso a lei San Tiago Dantas é inconstitucional e noutro não."

OBJETIVO DE LUTERO

O Sr. Lutero Vargas: "Sempre estive de acôrdo com a eleição para deputado em 1962. Serei candidato a deputado [illegible] ob-jetivo é combater o govêrno que aí está."

AUTOR DOS EMBARGOS

Falando do Diretório Regional do Partido Social Trabalhista, o sr. Mourão Filho fêz as seguintes declarações, ditadas de Brasília, a propósito da decisão do Supremo Tribunal Federal que julgou inconstitucional a prorrogação dos mandatos dos atuais deputados estaduais:

— "Não nos surpreendeu a decisão do Supremo Tribunal Federal. O dia em que o nosso país não puder contar com a clarividência e patriotismo de seus magistrados, estaremos definitivamente no caos.

A Guanabara estava entregue à uma verdadeira ditadura de poucos, contra a vontade da imensa maioria de seu povo. Os deputados que, sem respeito ao regime e às suas leis, prorrogaram os seus próprios mandatos, além de agirem de forma indecorosa e imoral, furtavam dêste Estado, o seu direito legítimo de, pelo voto diretor, em época própria, escolher aquêles que melhor lhe podem representar.

Consideramo-nos felizes pela iniciativa que tivemos e que proporcionou essa importante manifestação da Justiça. Ela significa uma barragem, as aventuras antidemocráticas, que começaram aqui, mas que poderiam, perigosamente, espalhar-se por todo o território nacional, até à supressão definitiva da liberdade do povo. A democracia está em festas. Venceu o povo, perderam seus inimigos."

Donas-de-casa querem reestruturação: Cofap

Com o policiamento de apenas dois guardas-civis realizou-se, ontem, em frente à Câmara Estadual, o comício da Liga Feminina da Guanabara, onde o deputado Roland Corbisier usando velhos chavões comunistas como «a exploração do homem pelo homem» culpou o regime democrático pela carestia e, afirmando ser «deputado de esquerda», pregou «a revolução pelas armas a fim de obter a socialização do país, se não for possível eleger para o Congresso homens que se preocupem de fato em realizar as reformas de base.»

Afirmou o deputado esquerdista que o aumento do custo-de-vida é culpa do capitalismo burguês existente no país que, por si só, está criando condições para um movimento popular de renovação do regime, livrando o país do imperialismo norte-americano. Disse ainda o deputado que o Congresso não vota a Reforma Agrária porque é composto de representantes do capitalismo e do latifundio que devem ser combatidos e aniquilados para que possa haver justiça social.

MANIFESTO

Pouca gente se abalou para ouvir as "baboseiras" comunistas do sr. Roland Corbisier que, em qualquer lugar onde existisse uma polícia decente, seria prêso por fazer pregações subversivas em praça pública. Umas cento e cinquenta pessoas se aglomeravam em frente à Assembléia Estadual, onde foi distribuído, pela Liga Feminina da Guanabara, o seguinte manifesto:

"Desde novembro de 1961, quando os produtores reivindicaram o aumento do preço do leite, que a Liga Feminina da Guanabara tem lutado contra tal pretensão, mostrando às autoridades e ao povo que não procediam e nem procedem os argumentos dos grandes produtores e dos intermediários.

"Infelizmente, o plenário da COFAP, com exceção dos representantes de Brasília e das Fôrças Armadas, votou, não sòmente a favor do aumento, mas da liberação do leite; a favor, pois, dos exploradores e pelo aumento da mortalidade infantil.

"Diante dessa atitude criminosa da COFAP, a Liga Feminina do Estado da Guanabara exige a reestruturação daquele órgão e conclama o povo a ajudá-la nesta campanha junto ao govêrno federal, no sentido de que representantes de sindicatos, de lavradores, de donas-de-casa, de estudantes participem a respeito das decisões sôbre os preços. Contra os grandes produtores! Pela reestruturação da COFAP! Contra a vergonhosa mortalidade infantil no Brasil!"

PÁSCOA DOS BANCÁRIOS

O dia de "Corpus Christi", êste ano a 21 de junho, é dedicado pela família bancária brasileira ao cumprimento do preceito pascal.

A Associação dos Bancários Católicos (ABC) conta com a presença de todos os bancários cariocas e suas famílias à missa que será realizada na Matriz da Candelária, às 8,30 horas do próximo dia 21 de junho.

De acôrdo com a praxe, a Páscoa será precedida de um tríduo preparatório, na Igreja Nossa Senhora Mãe dos Homens (Rua da Alfândega, 54), às 18 horas, nos dias 18 e 19, e na Matriz da Candelária, no dia 20, no mesmo horário.

As confissões podem ser feitas na Candelária, na véspera, das 10 às 14 horas, e das 17,30 em diante, na paróquia de cada bancário.

REÚNEM-SE ALUNOS DE JORNALISMO

Os estudantes de Jornalismo da Associação Guanabarina de Imprensa estarão reunidos, hoje, às 21 horas, no restaurante "La Bella Itália", debatendo sôbre os problemas da imprensa atual, bem como a campanha que será empreendida para maior divulgação do estudo do jornalismo do Brasil. O sr. Pedro Costinho Filho, diretor da AGI, vai presidir os trabalhos.

CIRILO JR. VOLTA À POLITICA

Disposto a reingressar na vida política, chegará ao Rio, no próximo dia 4, pelo transatlântico "Augustus", o ex-ministro da Justiça, Carlos Cirilo Júnior, prócer paulista do PSD.

O sr. Cirilo Júnior vem procedente de Bruxelas, onde representava o Brasil, para observar, de perto, os movimentos relativos ao problema da [illegible] dos ministros.

GUIA de FILMES

Hoje:

12,20 — Desenhos

17,00 — Século XX

19,10 — Guilherme Tell

21,50 — Maverick

assista pela

TV-RIO

INSTITUTO DE APOSENTADORIA E PENSÕES DOS COMERCIÁRIOS

DELEGACIA NO ESTADO DA GUANABARA

EDITAL

NOVA GUIA DE RECOLHIMENTO

(QUITAÇÃO POR MEIO DE MÁQUINAS AUTENTICADORAS)

Comunicamos às emprêsas subordinadas ao regime dêste Instituto, conforme Edital publicado no «Diário Oficial» da União, de 5 de dezembro de 1961, que o Sr. Presidente do Instituto aprovou a simplificação do sistema de quitação das contribuições recolhidas ao IAPC.

Ficam, em conseqüência, cientes de que:

a) **Nêste Estado, a partir de 4 de junho de 1962, a quitação passará a ser dada diretamente na «Guia de Recolhimento de Contribuições» (Relação de Segurados modêlo nôvo), por meio de máquinas autenticadoras:**

b) **A Guia em referência é composta de uma fôlha dupla, picotada no centro, tendo de um lado 28 x 21 cm e do outro 32,5 x 21 cm (medidas que deverão ser rigorosamente observadas);**

c) **A partir da referida data, não mais será utilizado, nêste Estado o «Recibo R», preenchido manualmente;**

d) **Os escritórios de contabilidade e despachantes portadores de lotes de mais de 20 guias, de emprêsas matriculadas na Agência 07-Castelo, deverão efetuar os pagamentos na sede da Delegacia, na Avenida Rio Branco, 120, 6.º andar, no horário das 12 às 15,30;**

e) **Para o pagamento de lotes de mais de 20 guias, nas demais Agências, dos dias 25 ao último dia de cada mês, fica estabelecido o horário especial de 9 às 11 horas.**

2 — Será obrigatória a apresentação, no ato do pagamento, do cartão de matrícula da emprêsa.

3 — As novas guias serão distribuídas durante a implantação do nôvo sistema, gratuitamente, às emprêsas contribuintes. Depois dêsse período, deverão ser adquiridas no comércio do ramo, como o fazem atualmente.

Rio de Janeiro, 18 de maio de 1962.

ANTENOR GOMES DE CARVALHO
Delegado

A entrevista de Salazar ao "Life" (II)

Não há preconceito racial na administração ultramar

Prosseguimos na edição de hoje, com a publicação, na íntegra, da entrevista concedida ao "Life" pelo presidente do Conselho de Ministros de Portugal, prof. Oliveira Salazar.

Na citada entrevista, o chefe do Govêrno luso, externando o pensamento daquela nação amiga sôbre assuntos sócio-políticos relacionados com os territórios ultramarinos em África, disse que é comum em Angola vêr-se africanos desempenhando cargos em igualdade de condições com europeus, e mesmo angolanos comandando funcionários brancos.

PARA VER BRITO — O estudante Iberto Farias, que veio ao Rio conseguir verba para a Casa do Estudante Secundário de Alagoas

ADMINISTRAÇÃO SEM PRECONCEITOS RACIAIS

"LIFE": — Existe atualmente um quadro administrativo de angolanos africanos capaz de executar as tarefas necessárias para dirigir uma sociedade, i. e., manter a ordem, vender estampilhas de correio? Quanto tempo levaria? Dez anos? Vinte anos?

SALAZAR: — Creio poder resumir em duas as suas três perguntas: existe um quadro administrativo angolano? E, se existe, é êle suficiente? À primeira respondo sem hesitação pela afirmativa e acrescento que êsse quadro vai muito além das fôrças de polícia ou dos empregados de correio. Assim, em todos os setores da administração, e em obediência ao critério, que para nós é fundamental, da escolha conforme as habilitações de cada um e portanto com exclusão de considerações raciais, há africanos desempenhando os seus cargos lado a lado com europeus nascidos ou não nascidos no território — quando não acontece, o que aliás é vulgar, verem-se africanos em lugares de comando e sob as suas ordens funcionários europeus. Assim se encontram africanos em cargos de governadores distritais, presidentes de Câmaras Municipais, diretores de serviços etc. E notarei, por último, que esta situação não resulta de apressados arranjos da última hora, e de expedientes políticos, mas constitui o resultado do desenvolvimento progressivo da nossa tradicional política de promoção social conjunta — pois que já muitos séculos antes de se falar em direitos do homem e em igualdade racial nós tínhamos altos dignitários de côr, quer nas províncias, quer junto da côrte portuguêsa. O que hoje se chama africanização de quadros apresenta à evidência os laivos do racismo negro que é tão inaceitável, pelo menos como o racismo branco, à face das nossas idéias e da nossa política ultramarina. E sôbre êsse racismo é impossível construir o futuro de África, como se verá.

EXTRAORDINÁRIO DE PROGRESSO

Quanto à segunda pergunta, parece evidente não podermos considerar como suficientes os quadros existentes quando Angola e Moçambique atravessam um período de extraordinário progresso e quando ali estamos empenhados em largos planos de desenvolvimento de tôda a ordem. Aliás, essa falta — que aflige especialmente certos países independentes da África e com conseqüências visíveis — ilustra claramente um ponto freqüentemente esquecido por muitos que se debruçam sôbre o problema africano, ou seja, o de que o dinheiro só por si, mesmo quando acompanhado de apressadas independências políticas, não é solução para os problemas de uma sociedade em vias de desenvolvimento. Na verdade, a construção de escolas só tem significado se fôr precedida da formação de professôres; a direção da economia requer empresários, técnicos e economistas; o desenvolvimento econômico exige administração financeira: a responsabilidade política reclama políticos treinados nos escalões inferiores da administração. De nada serve dispor de uma pequena elite destinada a formar um "govêrno" se à massa da população não fôr elevado o nível social e cultural: êsse govêrno não elevará a massa geral mas tenderá a descer ao seu nível e estará sujeito a tôdas as influências que, no caso de serem estrangeiras, lhe cercearão a independência. A verdade é que uma escola, uma emprêsa ou uma instituição política podem erguer-se ou criar-se em pouco tempo, mas o elemento humano para as dirigir e fazer viver não depende apenas dos fundos que sejam postos à sua disposição. E se pensarmos que o presente surto de progresso da África data de há poucos anos, encontraremos talvez a razão de muitas deficiências e desilusões da política internacional africana. Por nosso lado, tudo estamos fazendo para que com o desenvolvimento geral se formem as elites que o progresso exige. Como trabalhamos com o Ultramar em sistema de vasos comunicantes, procuramos aqui e lá desenvolver o ensino, em especial o profissional e técnico, para os quadros de que se tem necessidade. Farei por isso ainda uma terceira observação: perguntam-nos muitas vêzes pela situação dos quadros ultramarinos e nunca pela posição ocupada pelos ultramarinos na vida e nas funções públicas do Portugal europeu. A falta de estatísticas de base racial não permite responder com precisão à perguntas do gênero: mas é fàcilmente verificável que cabo-verdianos, goeses, naturais de Angola e de Moçambique exercem funções públicas nos quadros europeus e de tôdas as províncias sem exclusivismos ou distinções. Podem ver-se, por exemplo, aqui na administração, no professorado, na magistratura etc.

REFLEXOS DE ARGÉLIA

"LIFE": Virá o fim, aparentemente eminente, da guerra da Argélia criar mais um problema político para Portugal em África? Isto é, será de prever que oficiais armados e treinados da F.L.N. se desloquem para Angola através do Congo ou da Guiné?

SALAZAR: — A imprensa internacional tem, na verdade, publicado notícias de que as organizações estrangeiras responsáveis pelo terrorismo ao Norte de Angola, e que, por não haver encontrado ambiente propício, pôde ser dominado, estariam agora recrutando reforços entre efectivos da F.L.N. ou teriam enviado para a Argélia alguns dos seus sequazes para ali se treinarem e depois de infiltrarem em Angola através da fronteira norte. Apareceu até, há tempo, uma fotografia num grande jornal americano, mostrando no treino êsses recrutas argelinos. Não sabemos se tais informações são ou não verdadeiras mas, para além das precauções que se impõem, retiramos daí dois pontos dignos de reparo. O primeiro é que certos setores de opinião, que teimosamente se recusaram e ainda recusam a acreditar na nossa afirmação de que o terrorismo em Angola foi preparado, dirigido e lançado do exterior, são agora os primeiros a confirmar que a chamada "rebelião nacionalista" angolana depende exclusivamente da iniciativa estrangeira e é alimentada em fundos, material e pessoal do exterior. Quer-nos parecer que tal confissão deveria ser acompanhada por firme reprovação, em nome dos princípios tão càndidamente proclamados por êsses setores da não intervenção nos negócios internos de cada país e da coexistência pacífica. Mas assim não acontece, e afigura-se que oficiais ou soldados argelinos serão considerados em tais setores como "nacionalistas angolanos". Lá há dias num jornal inglês de responsabilidade a notícia de que a Polônia estava procurando polacos que falassem português, a fim de os enviar para Angola. Deverão também êsses considerar-se "nacionalistas africanos"?

"NACIONALISTAS ANGOLANOS"

Em segundo lugar, e confrontando essas informações com outras que todos os dias agora são publicadas acêrca das recriminações e rivalidades entre os dirigentes e os membros das referidas organizações, verifica-se que os responsáveis pelo terrorismo perderam a esperança de levar a pacífica população angolana a aderir ao seu movimento, não obstante as crueldades sôbre ela praticadas com vista a engrossar, pela intimidação, as suas fileiras, para criar a aparência de se tratar de movimento interno. Falhado êsse objetivo, restava o recurso que parece agora seduzi-los — pelo que a notícia, se nos põe de sobreaviso, não nos surpreende. Mas será curioso notar: o mundo considera os estrangeiros alistados nas fôrças catanguesas como "mercenários", cuja ação há que proibir; mas os estrangeiros que lançam mão do terror no Norte de Angola devem ser tidos como "nacionalistas angolanos".!

Estudantes de Alagoas apelam ao MEC

Para tentar a liberação de uma verba de dois milhões de cruzeiros, do Ministério da Educação e Cultura, que se destinam à manutenção dos estudantes pobres que residem na Casa do Estudante Secundário de Alagoas (CESA), chegou ao Rio o estudante Iberto Farias, tesoureiro daquela entidade.

— Se nada conseguirmos — disse — iremos às ruas de Maceió, numa passeata da fome, para expormos ao povo a situação que atravessamos. Estamos certos, entretanto, de que o ministro Oliveira Brito saberá compreender o nosso problema, pois uma negativa obrigaria aos jovens da "CESA" a retornarem às suas casas, o que seria negar-se educação a quem tanto precisa dela".

A "CESA"

Relatando a situação, que classifica de angustiante, porque passa a Casa do Estudante de Alagoas, revelou o jovem Iberto Farias que deve a entidade a importância de 600 mil cruzeiros, tem uma despesa mensal de 130 mil cruzeiros, e que na entidade vivem 120 estudantes.

— Embora seja a "CESA" o lar do estudante alagoano pobre, não lhe oferece, no momento, o mais ínfimo confôrto. Necessitamos de tudo e nada temos. Com a alta constante do custo-de-vida, estamos na iminência de fechar as suas portas. Por essa razão estamos apelando para as autoridades competentes, para que nos promovam os meios de subsistência. Estivemos com o governador do Estado — arrematou — e êle nada mais pôde nos oferecer do que uma passagem para a Guanabara, onde procuraremos manter contato com o titular da pasta da Educação.

Agência de . . .

(Conclusão da pág. 10)

"CORDA DA FÔRCA"

Conclamando os 200 empregados da Agência Locadora que assinaram o recibo de quitação em branco, o presidente do Sindicato dos Empregados em Estabelecimentos Hípicos do Estado da Guanabara, em nota distribuída à imprensa, afirma: "Julguem o teu empregador e vá buscar êste documento que é a corda da tua fôrca".

Finaliza a nota, solicitando aos membros da comissão indicada na última assembléia a comparecerem na próxima segunda-feira, dia 21, às 17,30 horas, na sede da entidade de classe, a fim de tratar dos legítimos interêsses dos trabalhadores.

USIMINAS

As Usinas Siderúrgicas de Minas Gerais S/A — USIMINAS — oferecem oportunidades para técnicos e operadores com experiência, para fábrica de subprodutos e oficinas de fundição e forjaria.

ÓTIMOS SALÁRIOS

Operadores de Subprodutos

Com experiência em fábrica de benzol, amônia, alcatrão, petróleo etc.

Modeladores

Com experiência em modelação e conhecimento de desenhos mecânicos.

Moldadores

Com prática em moldagem para ferro, aço, ferro-ligas etc.

Fundidores

Com prática em fornos: cubilôt, elétrico, cadinho e reverbero.

Forjadores

Com prática de trabalhar nos martelos de ar comprimido.

Operadores de Tratamento Térmico

Com prática de trabalhar em tratamento térmico de partes de equipamentos e ferramentas.

Laboratório

com prática nos testes de areia, mecânicos, metalográficos e análises.

Local para inscrição

Rio de Janeiro — escritório da USIMINAS: Rua Araújo Pôrto Alegre, 36 — 5.º andar.
São Paulo — escritório da USIMINAS: Rua Xavier de Toledo, 105.
Belo Horizonte — escritório da USIMINAS: Sede — Rua Timbiras, 2349

Local da entrevista

Dia 20-5-62 às 8 horas.
Rio de Janeiro: Serviço Social da Indústria "SESI" — Rua México, 3 — 1.º and.
São Paulo: Associação Aliança Cultural Brasil-Japão — Rua São Joaquim, 381.
Belo Horizonte: Escola do SENAI Américo Renê Giannetti — Av. Antônio Carlos 561.

Harmonia militar e tranqüilidade nacional

O ASPECTO mais importante das recentes eleições no Clube Militar é o de assinalarem elas o fim da antiga divisão da agremiação entre os grupos que haviam divergido por ocasião das crises político-militares de 54 e 55. Os dois ilustres generais que se apresentaram para disputar a presidência tinham entre seus adeptos, indistintamente, antigos participantes dos dois grupos referidos. Isto é motivo de júbilo para todos os democratas, que se intranqüilizavam cada vez que havia eleições no Clube Militar, vendo na divisão que se verificava o estopim de novas crises e agitações.

Desta vez houve, é certo, uma nuance que dava uma característica política (embora não partidária) à candidatura do general Peri Constant Bevilacqua, o qual achou de adotar, nos últimos meses, atitudes "nacionalistas" que o tornaram muito simpático e apegado aos setôres esquerdistas e xenófobos, especialmente ao sr. Leonel Brizola. Mas esta orientação do general Peri não conseguiu fazer olvidar suas passadas posições democráticas, nem suas notórias convicções anticomunistas, pelo que seu "nacionalismo" recente não o fazia tão assustador como alguns de seus companheiros na campanha pela presidência da entidade.

O general Magessi era um homem vinculado às fôrças do 11 de novembro, que agora recebeu, entretanto, o apoio dos principais vultos militares ligados ao govêrno Café Filho. Para isto aquêle respeitável chefe só teve que fixar uma diretriz: a de que não permitiria que o Clube se deixasse envolver em lutas políticas ou ideológicas, mantendo suas condições de associação que congrega oficiais das três Armas, de tôdas as inclinações e preferências, não para ser o palco de suas diferenças, mas para a defesa dos interêsses comuns e a manutenção de um clima de compreensão e companheirismo.

Esta plataforma, a nosso ver a mais útil para o Clube e para a oficialidade e a que mais convém ao Brasil e às Fôrças Armadas, é a projeção, no âmbito de uma agremiação civil formada por oficiais do Exército, da Marinha e da Aeronáutica, da saudável linha de conduta adotada pelo general Segadas Viana desde que assumiu o Ministério da Guerra.

Todos os esforços do eminente ministro têm-se concentrado (com êxito absoluto) na pacificação do Exército que, unido à Marinha e à Aeronáutica, deve zelar pela democracia e pela ordem pública e jamais pode ser um motivo de preocupação e ansiedade para a Nação, tomando posições políticas que o enfraquecem e desprestigiam.

O sucesso do general Segadas Viana na chefia do Exército, o espírito de harmonia que hoje impera nos quartéis, o retôrno das Fôrças Armadas ao estrito cumprimento de suas funções específicas, constituem um dos ângulos mais confortadores do momento nacional. Quase todos os brasileiros se felicitam pelo fato de que em tão pouco tempo, após a crise de agôsto do ano passado, a habilidade e o critério tenham conseguido restabelecer a união e a paz entre os militares das diversas Armas. E' uma garantia que nos protege de situações humilhantes e de perigos inimaginados. Só não estão satisfeitos alguns intrigantes, que prefeririam ver as Fôrças Armadas divididas e dominadas pelo rancor, porque da desunião e do ódio é que esperam tirar proveito e obter vitórias contra a Nação. Foram êsses intrigantes que propalaram, com insistência, a notícia de que o general Segadas Viana deixaria a pasta que dignifica. A informação era falsa. Apenas atendia aos desejos facciosos de seus divulgadores, que se viram desmentidos e desmoralizados.

A Notícia em Flagrante

1 De todos os chefes do Gabinete que já passaram pelo Palácio Guanabara o sr. Rafael Hermeto de Almeida Magalhães é considerado o de mais difícil acesso. O jovem secretário não recebe ninguém sem audiência prèviamente ajustada, mas seu diplomático assistente, Eurico de Oliveira Filho, parece ter ordens para não marcar audiência alguma. Um velho amigo do sr. Almeida Magalhães dizia, noutro dia, que lá voltar a jogar futebol (coisa que não faz há vinte anos) para ver se consegue dar uma palavra, sôbre assunto de interêsse público, ao simpático auxiliar do governador.

2 A partida do sr. Artur Santos, em viagem para a Europa — onde já se encontra outro bom diretor do Banco do Brasil, o sr. Arnaldo Taveira — está animando as piranhas que cercam o gabinete do presidente Nei Galvão, e cujas pretensões sempre foram bloqueadas pelo sr. Artur Santos. Confiamos, porém, em que outros diretores, consigam defender os interêsses do Banco, na ausência do antigo senador pelo Paraná.

3 Sòmente ontem, pelo avião da Air France, seguiu para a Europa, o sr. Augusto Frederico Schmidt, em companhia de sua espôsa.

LEITE EM PÓ DOS EUA PARA GOIÁS

Procedente dos Estados Unidos e doado ao govêrno goiano, através do programa "Alimentos Para a Paz", chegou, ontem, ao pôrto da Guanabara um carregamento de 240 toneladas de leite em pó.

Transportado pelo navio "Mormacteal", o produto norte-americano será enviado, por intermédio de vinte e oito novos caminhões, recentemente, incorporados à frota do Consórcio Rodoviário Intermunicipal de Goiás, à capital dêsse Estado, onde a sua distribuição ficará a cargo do Executivo goiano.

A par dessa contribuição do govêrno norte-americano às populações necessitadas do Brasil, de acôrdo com o plano da "Aliança Para o Progresso" está sendo providenciado, nos Estados Unidos, a remessa de uma grande partida de feijão a ser distribuído em nosso país, em condições idênticas aos produtos anteriores.

4 O sr. João Goulart, por coincidência muito curiosa, está sofrendo do mesmo mal que afetou o sr. Café Filho em 1955: distúrbio das coronárias. Entretanto, enquanto o sr. Café seguia religiosamente as prescrições de seu médico, o sr. Goulart é rebelde e desobediente às recomendações de seus assistentes.

5 O senador Nélson Maculan, do PTB paranaense, seguiu ontem para a Itália, a fim de representar o Instituto Brasileiro do Café nas comemorações do desembarque da milionésima saca de café brasileiro no entreposto do IBC em Trieste. O senador Maculan, que foi o criador daquêle entreposto aceitou o convite do embaixador Sérgio Armando Frazão, presidente do IBC, que acredita firmemente na política dos entrepostos e aponta o caso de Trieste como exemplo bastante significativo do acêrto dessa política.

6 Na entrevista que o governador Juraci Magalhães concedeu a Gílson Amado ontem, pela TV, um dos temas dominantes foi o descontentamento que se apossou do líder político baiano, nesta sua atual experiência administrativa. Juraci reconhece que está desgastado no govêrno e que o povo já não o recebe com o mesmo carinho de outros tempos. Sabe que a explicação reside sobretudo no fenômeno da alta irrefreável do custo-de-vida, pelo qual nenhum governador é culpado, mas assinala que já não tem saúde, nem idade, nem 'elan' para afrontar as injustiças do julgamento equívoco do povo, ajulado pelos demagogos de tôda sorte.

7 O governador Juraci e o sr. Gílson Amado, na mesma entrevista, deram como fato definitivo que o sr. Antônio Balbino não será novamente candidato ao govêrno da Bahia. Segundo Gílson, porque a família de Balbino não quer, e segundo Juraci porque o próprio Balbino não deseja repetir a amargurada experiência. Juraci se referiu ao seu sucessor, quem quer que êle seja, como "um infeliz", tais a magnitude da tarefa a enfrentar, a falta de recursos para resolvê-la e as injustiças que necessàriamente vai sofrer do julgamento popular, ao deixar o govêrno.

8 O sr. Eliezer Batista, presidente da Companhia Vale do Rio Doce tem um plano revolucionário para importação de chapas de aço e fôlhas-de-flandres que deverá ser efetuada pela Companhia Siderúrgica Nacional. Essas importações, que são feitas na base de moedas conversíveis, passarão para a área das moedas inconversíveis mediante uma contrapartida de exportação de três milhões de toneladas de minério de ferro para os países socialistas.

9 Segue hoje para a Europa o sr. Werther Azevedo, diretor da Carteira de Câmbio do Banco do Brasil, a fim de terminar as negociações de empréstimos de "standing-by" dos países do Mercado Comum Europeu ao Brasil.

10 Tudo indica que há mesmo uma conspiração contra a entrega da exploração da Loteria Federal às Caixas Econômicas. O Conselho Superior das Caixas já tem tudo preparado para iniciar os serviços, mas o decreto do govêrno que regulamenta a matéria não há jeito de sair. Correm rumôres muito insistentes de que o govêrno voltou à tese de submeter a exploração da Loteria a um processo de concorrência pública, na qual o candidato mais forte seria naturalmente o ex-concessionário, isto é, o grupo Peixoto de Castro. Aliás o sr. Olama Teixeira, presidente do Instituto de Resseguros, é parente do sr. Peixoto de Castro. O sr. Olama Teixeira, antes de ocupar êsse cargo, foi chefe do gabinete do "premier" Tancredo Neves.

11 Aviso importante para todos os brasileiros que irão ao Chile assistir aos jogos da Copa do Mundo: Arica não é mais pôrto livre. Outro dado importante: os hotéis, nesta altura, já estão cobrando diárias de 30 dólares. As pensões cobram já 9 dólares por dia. Tudo isso só pela dormida e cafèzinho matinal.

Nôvo presidente do Conselho de Previdência

Assumiu a presidência do Conselho Superior da Previdência Social o sr. José Brito Freire Sobrinho, antigo membro daquêle órgão.

O nôvo presidente substitui naquele pôsto o sr. Max do Rêgo Monteiro que vem de ser nomeado presidente da Comissão Federal de Abastecimento e Preços (COFAP).

Conhecendo bem os problemas da Previdência Social, o sr. Brito Freire está apto a realizar uma operosa e eficiente gestão para cujo êxito terá, na certa, a cooperação decidida de seus pares.

Uganda: o país e o povo

Por BILL CRAMPTON, via BNS

LONDRES (maio-62) — Uganda é inconfundível. De avião, depois de sobrevoarmos as desoladas charnecas do planalto ocidental do Quênia, varridas pelo vento, as pardacentas montanhas de Ruanda-Urundi ou as vastidões desérticas do Sudão, imediatamente verificamos que a paisagem se transmuta para uma rica sucessão de verde-esmeralda dos bananais, os tons azulados das florestas cerradas e as fitas verdejantes dos rios bloqueados pelos bambuais.

Embora o explorador britânico Speke não tivesse podido ver Uganda do alto, teve êle do país uma idéia exata. Há um século, quando Speke remontou até às origens do Nilo, a fim de descobrir onde nascia o grande rio, escreveu no seu diário sôbre um país de "pequenas montanhas coroadas de verde, com bosques e jardins nas faldas".

ENERGIA HIDRELÉTRICA

Quase todo o país oferece o mesmo aspecto. Apenas no norte e no extremo oeste existem as savanas, onde a erva é rala e os bandos de elefantes e búfalos, vistos do ar, parecem pedrinhas pardacentas sôbre um pano verde. Nas fronteiras com o Quênia, o Sudão e o Congo existem montanhas. A superfície de Uganda é de 243 mil 459 quilômetros quadrados. O segundo maior lago do mundo, o Vitória, se encontra parcialmente dentro de seu território.

As rochas onde Speke situou a fonte do Nilo estão agora submersas por uma gigantesca reprêsa hidrelétrica, que utiliza o potencial hidráulico do Lago Vitória para produzir eletricidade bastante para o país inteiro, dando ainda para exportar para o Quênia. Uganda dispõe de recursos hidrelétricos suficientes para alimentar uma nação industrial moderna e altamente organizada, embora sua industrialização ainda se encontre na infância. Perto da reprêsa do Nilo em Jinja, há uma fundição de cobre para o minério trazido de Uganda ocidental e uma fábrica de tecidos que em breve estará produzindo 23,8 milhões de metros por ano.

Tivesse Speke podido sobrevoar Uganda, teria visto a rêde de estradas, mantidas pelo trabalho comunitário e que já naquele tempo estabelecia a comunicação entre os vales. Êsse sistema de estradas se desenvolveu e se transformou em um dos maiores de todo o Continente africano. Por essas vias, em bicicletas, caminhões ou nas capotas dos carros, fardos de algodão e sacas de café iniciam seu caminho para a Índia, a Alemanha e os Estados Unidos.

Essas exportações rendem ao país anualmente 41 milhões de libras (perto de 40 bilhões de cruzeiros) por ano. E' uma renda que reverte não para os grandes latifundiários e sim para pequenos camponeses, muitos dos quais proprietários de suas terras.

O MUCOPI OU CAMPONÊS UGANDENSE

O mucopi ou camponês de Uganda, é tão inconfundível como o seu país. E' um homem de mediana altura, de compleição não muito robusta, e que usa os longos albornozes brancos dos árabes, com bordados. Seu cabelo encarapinhado é cortado rente: não usa barba. Grande tagarela, passa a maior parte do dia conversando com os vizinhos deixando o pesado da lide agrícola para sua mulher.

A mulher ugandense é corpulenta e usa o busúti, que é um amplo vestido de algodão estampado. Seu principal alimento é o matoque, feito de banana. O mucópi e sua mulher não comem carne muitas vêzes e para algumas tribos o peixe é tabu (proibido).

O mucópi é conservador em tudo quanto faz. Isso se aplica de forma especial à sua atitude política. O desenvolvimento dos partidos políticos em Uganda tem sido lento. Mesmo agora, quando soou o toque de reunir nacional, os problemas de âmbito local constituem o cerne da política de Uganda e — particularmente nos Reinos ao Sul do Nilo — os eleitores freqüentemente se mostram mais interessados em defender a sua terra e a sua tribo da ingerência do govêrno nacional do que em obter a independência do país como um todo.

Em Buganda, o maior dos quatro Reinos africanos reunidos no Protetorado, o conservantismo reveste-se de uma forma exacerbada. Consideram os partidos políticos como inimigos do sistema de vida tradicinal e como instrumentos de subversão da fidelidade do povo ao seu rei, o Cabaca. A atitude dos bugandenses em relação ao seu soberano está bem resumida no título que lhe dão de "Sabaçaja", que significa "o senhor de todos os homens".

A consciência política está, no entanto, em franca evolução, e os principais partidos organizam suas campanhas num plano nacional. Muito dependerá do êxito que êles tiverem em unificar as diversas tribos na defesa comum das aspirações nacionais.

Uganda já possui autogovêrno e em outubro se tornará plenamente independente. Os ugandenses então poderão dispor de seu futuro como melhor lhes parecer.

Carta do Leitor

Sonegação: as penas devem ser aumentadas

"A VERDADE é que a atual legislação não comina as penas cabíveis a êsses crimes que, pelo seu reflexo social, atingindo sobretudo milhares de famílias, deveriam ser punidos com rigor tal que desestimulasse as repetições" — diz em carta o leitor José Teles Corrêa, referindo-se à sonegação de gêneros alimentícios.

"E' o cúmulo — prossegue — que aconteça isso com o feijão, elemento base na alimentação das famílias humildes e que a lei trate os responsáveis por isso como criminosos comuns. Êles ameaçam a estrutura social e a estabilidade do próprio regime, por isso, quando menos, deveriam ser considerados como incursos na Lei de Segurança Nacional".

REPETIÇÃO E CAOS

"Sem qualquer sombra de dúvida — continua o sr. José Teles Corrêa, dizendo-se economista — a infra-estrutura da atualidade da conjuntura econômica brasileira determina a existência de níveis inflacionários em forma inédita no momento.

"Todavia, sonegar um bem de consumo, para efeito de ultravalorizá-lo, é um crime, qualquer que seja a interpretação da escola econômica. Daí vêm as leis como de Economia Popular. Repetidos os crimes, em grau mais sério, cabe, fatalmente, agravar estas penas, a fim de que surja o contra-impulso aos seus praticantes".

Após longa argumentação, o leitor sugere, para finalizar sua carta, "que o assunto mereça a atenção do Congresso e as providências sejam tomadas. Para que as conseqüências não sejam as piores possíveis para a paz social".

ODONTOLOGIA SANITÁRIA NO H.S.E.

O Serviço de Odontologia dos Servidores do Estado programou, para o mês de junho próximo, um curso sôbre "Noções Gerais de Odontologia Sanitária", que será ministrado pelo Dr. Paulo da Silva Freire, orientador Nacional do S. E. S. P.

As inscrições acham-se abertas na Secretaria do Centro de Estudos, Rua Sacadura Cabral n.º 178-10.º andar, no horário de 8 às 13 horas, mediante apresentação de diploma ou carteira sindical.

FERROVIAS REDUZEM PREÇO DAS PASSAGENS

Entrarão em vigor, ainda êste mês, novas tarifas (reduzidas) da [illegible] Ferroviária do Nordeste para transporte de passageiros nas viagens de longo percurso. A medida abrangerá as cidades de grande movimento de Pernambuco, Paraíba, Alagoas e Rio Grande do Norte.

Medida idêntica será tomada pela Noroeste que diminuirá a tarifa de suas passagens, a partir de 1.º de junho. As duas estradas vêm se ressentindo, desde muito tempo, de um decréscimo progressivo de sua receita no transporte de passageiros.

O Que se Diz

... QUE imitando o penteado de Lys Taylor em "Cleópatra" muitas damas não ficaram parecidas com a estrêla americana, lembrando mais as múmias egípcias do Museu Nacional...

●

... QUE as versões em tôrno da próxima retirada do gabinete já fizeram com que 556 candidatos se apresentassem ao presidente da República, dispostos aos cargos de sacrifício no ministério, querendo todos servir à pátria amada...

●

... QUE a taxa de Cr$ .. 318,00 para o dólar está fazendo "gravosos", que se acumulam de norte a sul do país, enquanto o govêrno fala em estimular as exportações..

●

... QUE 40.000 inglêses do Quênia querem vir para o Brasil, trazendo libras e maquinaria destinadas às suas atividades agrícolas...

●

... QUE o sr. Armando Falcão, estreando ontem no jornalismo, escreveu que não nos faltam leis, nem Constituição, mas homens e govêrno, já que o parlamentarismo morreu ao amanhecer...

●

... QUE essa falta de homens pode observar-se na política, pois no futebol o censo acaba de mostrar que há 500.000 jogando nos diversos times do país...

●

.. QUE a Jayne Mansfield pediu a proteção de Deus para Elizabeth Taylor, cujo único pecado é ser bonita demais...

Artes

ANTÔNIO BENTO

Escola Modêlo em Brasília

E' PENA que não tenha sido dada maior divulgação ao belo trabalho de Wilson Reis Neto, no projeto da Escola Classe da Super Quadra 114 de Brasília. O edifício foi construído pela firma Severo-Villares, por encomenda do Banco do Brasil. Inaugurado há três meses, acaba de ser doado à cidade de Brasília. No ato da inauguração da obra, o embaixador Sette Câmara fêz caloroso elogio ao arquiteto, dizendo que aquela era a "melhor escola" que já vira, em suas andanças pelo mundo inteiro.

Comentários idênticos foram feitos por técnicos e visitantes estrangeiros, como o sr. Lucien Hervé, assistente de Le Corbusier, Ortiz Macedo, crítico de arte, representante do México, o embaixador Marciel Tamayo, das Nações Unidas, os arquitetos Ebgord (Nigéria) e Samaras Sekera (Ceilão), além do arquiteto japonês Yoshimi Ohashi, autor do projeto da sede da Embaixada do seu país em Brasília. Para êsse técnico, o Palácio do Planalto é a mais "bela realização" da revolucionário arquitetura da nossa capital, enquanto lhe pareceu perfeita, na sua concepção, a escola projetada por Wilson Reis Neto.

Os jardins foram executados pelo arquiteto Carlos Alberto Niemeier, os vitrais coloridos pela firma Conra S. A. de S. Paulo, o mármore do monumento às professôras foi doado pelo sr. Penteado, de Arápolis, e a escultura denominada "Integração 114" foi feita pelo escultor Edgard Duvivier.

Falando sôbre o seu projeto, disse-nos o arquiteto Reis Neto: "A Escola que projetei faz parte do nôvo sistema de ensino elementar adotado no Distrito Federal, onde os alunos dividem o dia entre dois tipos de estabelecimentos: a Escola Parque, onde predominam as atividades recreativas e a Escola Classe onde se ministra a parte teórica do ensino.

Localizada dentro da área de uma superquadra de blocos residenciais, destinada a funcionários do Banco do Brasil, sem os inconvenientes e perigos causados pelo tráfego normal, tem justificado o seu contato quase franco com o exterior.

As salas de aula, administração, e sanitários e galerias de circulação têm alturas internas diferentes do recreio coberto, de acôrdo com a sua função integrando-se todavia, plàsticamente, com a cobertura de nível uniforme, constituída por duas lâminas de concreto, tendo no interior uma camada de ar com 30 cms. de altura.

Os jardins privativos das salas de aula foram concebidos com a evidente intenção de proporcionar aos aunos uma atmosfera calma, ventilada e ao mesmo tempo livre de pertubação da atenção dos alunos.

A galeria de circulação rebaixada e protegida com elementos vasados dispondo de vitrais simplificados de cristal colorido em côres fortes, resolvem a ventilação e a iluminação com um aspecto teórico baseado em composição concretista elementar tornando mais atraente o interior da Escola. Próximo a entrada está localizada a administração, livre dos ruídos do recreio, porém em fácil situação de contrôle.

Os jardins intencionalmente entremeados com bosques de palmeiras e pedras, o espelho d'água que recolhe as águas pluviais da cobertura, a escultura de Edgard Duvivier justamente denominada "Integração 114", o uso do ar e da luz elementos gratúitos que o arquiteto empregou de forma pronunciada e sincera — fazem com que o prédio respire num clima de privacidade, acolhendo com alegria as crianças nesse primeiro contato com a vida escolar.

Na entrada do prédio há uma placa com uma estrêla branca sôbre o fundo negro, como homenagem às professôras, contendo frase de André Malraux, tirada do seu discurso pronunciado em 1959 em Brasília: "Eis aí onde a cultura assume o seu lugar insubstituível".

Graças a êsse trabalho, Wilson Reis Neto foi convidado pelo govêrno japonês para fazer um estágio em Tóquio.

O Itamarati está na obrigação de patrocinar a ida do talentoso arquiteto brasileiro ao Japão.

SECRETÁRIO-GERAL DA OIAC CHEGA SEGUNDA-FEIRA AO BRASIL

Chegará, segunda-feira, às 10,30 horas, no Rio, o sr. Cyril Spencer, secretário-geral da Organização Inter-Africana do Café, que vem ao Brasil atendendo à convite do IBC.

O sr. Cyril Spencer é mais uma das altas personalidades estrangeiras que vem colaborar no ciclo de conferências do Curso de Economia Cafeeira, organizado e ministrado pelo Instituto Brasileiro do Café.

ENSINO SUPERIOR: INQUÉRITO

No próximo dia 31 do corrente termina o prazo para o envio de respostas ao inquérito promovido pelo Conselho Federal de Educação junto às Escolas de nível superior.

Com base nessas sugestões o CFE elaborará os currículos mínimos das Faculdades a vigorar nos anos vindouros.

Revista dos Estados

Frente Popular intensifica campanha de José Bonifácio

SÃO PAULO — Com a criação de inúmeros comitês pelo interior (que estão sendo percorridos por diversos de seus dirigentes), a Frente Popular vem intensificando esta semana, de maneira considerável, a campanha em favor da candidatura José Bonifácio Coutinho Nogueira à sucessão do professor Carvalho Pinto.

Em companhia do secretário Paulo Marzagão (do Trabalho), o candidato situacionista estêve ontem numa concentração de servidores da CMTC, que o aclamaram como "o continuador da obra do governador Carvalho Pinto". O sr. José Bonifácio compareceu ainda a dois comícios de bairros.

EMÍLIO ESTREMECIDO COM JÂNIO

Nos círculos políticos desta capital informa-se que as relações entre os srs. Emílio Carlos e Jânio Quadros estão cada vez mais estremecidas, com o arrefecimento do entusiasmo inicial demonstrado pelo líder do PTN, em face do ex-presidente da República. Fato sintomático é que o sr. Emílio Carlos — ao contrário das campanhas anteriores — ainda não participou de um só ato público em favor de candidatura Quadros aos Campos Elísiosã

CONCEIÇÃO QUER COMIDA

A sra. Conceição Costa Neves, que preside à Comissão Parlamentar de Inquérito da Assembléia Legislativa, para apurar o desaparecimento dos gêneros de primeira necessidade, declarou aos jornalistas que é preciso "dar comida ao povo e combater o abuso dos comerciantes". Disse que não se impressionava muito com o desaparecimento do produto, mas ficou assombrada porque dois funcionários, um do Ministério da Fazenda e outro da Agricultura, tomam parte ativa na sonegação do feijão.

RIO GRANDE DO SUL

PÔRTO ALEGRE — A tese do Sindicato de Bancos, visando a solucionar a atual crise de numerário por que atravessa o Rio Grande do Sul, foi muito bem recebida por parte dos industriais gaúchos.

Nesse sentido, os industriais deverão dirigir memorial ao presidente da República, solicitando que os órgãos governamentais que superintendem a política bancária e monetária do país baixem instruções no sentido de que seja dilatada a faixa normal de redesconto até o limite legal. Com tal medida poderá a rêde bancária gaúcha dispor de cêrca de 5 bilhões e meio de cruzeiros como recursos de redesconto, já que a faixa atual é de 3S milhões e a atualização representará um acréscimo de cêrca de 2 bilhões e duzentos milhões de cruzeiros.

FERRARI FALOU POUCO

PÔRTO ALEGRE — "Vim atender à convocação do Rio Grande do Sul" — declarou o sr. Fernando Ferrari à imprensa desta capital ao chegar do Rio para iniciar sua campanha eleitoral. Adianta-se que até hoje o sr. Ferrari dirá o "sim" ao seu eleitorado, uma vez que sua candidatura ao Piratini já está registrada, porém, a atual conjuntura política do Estado não o animou a falar muito, como é de seu feitio.

PARANÁ

CURITIBA — Cumprindo decisão da diretoria da Federação das Associações Rurais do Estado do Paraná, o sr. Alves da Rocha, presidente da entidade, enviou telegramas ao presidente da República, ao primeiro-ministro Tancredo Neves e aos ministros da Fazenda e da Agricultura, além de oficiar ao governador do Estado, apoiando as reivindicações dos agricultores de algodão. No ofício ao governador Nei Braga, o presidente da Federação pede sua interferência em favor daquelas reivindicações e da fixação do preço mínimo para o algodão.

DEPUTADO AMEAÇADO

CURITIBA — O deputado Pedro Liberti denunciou o cidadão Murilo Bastos Pacheco, candidato a deputado estadual pelo PDC de Roandia, por ter contratado pistoleiros para assassiná-lo. O parlamentar trabalhista leu da tribuna as declarações prestadas na polícia pelo pistoleiro Teotônio Venâncio Barbosa, que declarou ter vindo a Curitiba com José Valmir Leite para assassinar o deputado, tendo êste último tentado contato tudo ao deputado, razão pela qual o baleou pelas costas.

CEARÁ

FORTALEZA — Contingentes policiais foram enviados para municípios próximos da fronteira com Pernambuco e Paraíba, onde flagelados armados estão promovendo saques a estabelecimentos comerciais.

S. A. DIARIO CARIOCA

FUNDADO EM 17 DE JULHO DE 1928

Diretor Presidente: ARNON DE MELLO

Diretor Vice-Presidente: DANTON JOBIM

Diretor Gerente: ULYSSES MARINHO

Diretor Comercial: ZELIO VALVERDE

Sede: AVENIDA RIO BRANCO, 25, sobreloja

Presidência	43-[illegible]
Diretoria	48-6465 e 43-3930
Secretaria	43-5539
Administração	23-4457 e 23-4643
Publicidade	23-3939
Chefia da Redação	43-5574
Esporte	23-4472
Relações Públicas	23-3763
Polícia	23-3239 e 23-5082
Circulação	23-3662
Oficinas e Revisão	43-5609

São Paulo: Barão de Paranapiacaba, 61, 4.º andar, grupo 23 — Telefones: 32-5841 e 35-6286

Belo Horizonte: Avenida Afonso Pena, 774, 3.º andar, sala 308. Tel.: 4-5844

Niterói: Avenida Amaral Peixoto, 60, sala 611 — Telefone: 2-7893

Pôrto Alegre: Rua Cardas Júnior, 121, 1.º andar, sala 4 — Tel.: [illegible]

ASSINATURAS

Brasil e países da convenção postal:

Semestral	Cr$ 600,00
Anual	Cr$ 1 000,00
(Outros países):	
Semestral	Cr$ 1.000,00
Anual	Cr$ 2.000,00
Preço do exemplar (Rio e Niterói)	Cr$ 10,00

A vida nos livros

R. J.

Julien Green

PALAVRAS de Julien Green ao repórter do "Figaro Littéraire", durante uma entrevista: "Liberto-me, através dos meus romances, de muita coisa. Se não escrevesse romances, provàvelmente estaria louco". Informou o autor de "Leviathan" que escreve no momento uma autobiografia. "Tentei três vêzes fazer um relato de minha meninice. Aos dezenove anos, por exemplo... mas não foi possível porque um jovem não tem recordações da infância: está próximo dela demais, contudo pensa nela muito pouco. À medida que avançamos na idade pensamos com mais freqüência na nossa infância, porque essa quadra esclarece a vida tôda".

NÔVO número de "Leitura", com artigos de economia e finanças ao lado da tradicional colaboração literária. Como se noticiou, a revista pertence agora à Organização Diário de Notícias. A primeira página ostenta uma carta do diretor Barbosa Melo a "O Estado de São Paulo", desmentindo notícias inserida naquele matutino, segundo a qual a exposição intitulada Panorama Cultural del Brasil, inaugurada na cidade do México, fôra um fracasso. Em post-scriptum, assinala o missivista que "O Estado" não publicara seus esclarecimentos. "Não abrindo mão do direito que me assiste de exigir a sua divulgação, no mesmo local e com igual destaque, sou obrigado a modificar, a contragôsto, o conceito elevado que tinha dêsse grande jornal, que era o de informar com exatidão".

Ao que se conclui, "O Estado" considerou desrespeitosos os têrmos da carta.

●

AS consagradas "Reflexões sôbre a Vaidade dos Homens" são oferecidas ao leitor de hoje em seus trechos mais significativos, por iniciativa da Livraria Agir. O volume 62 da coleção Nossos Clássicos é dedicado a Matias Aires. Organizaram-no Adriano da Gama Kury e Pedro Luís Masi. Segundo a editôra, êles dois fizeram rigorosa colação do texto habitualmente impresso, com a edição princeps.

●

ESPERA-SE para junho próximo, o livro de Lúcio Rangel, "Sambistas e Chorões". Outro livro anunciado para breve: 'Ora Bolas", humorismo de Arapuã.

Panorama Econômico — NO BRASIL E NO MUNDO

Crédito à lavoura

A Diretoria do Banco do Brasil está expedindo instruções urgentes às suas Agências nos Estados de São Paulo e Paraná recomendando-lhes prestar assistência creditícia de emergência aos produtores, cooperativas e maquinistas de algodão, para minorar as dificuldades ora atravessadas pela lavoura.

Custa caro o kw

O Departamento de Comércio dos Estados Unidos realizou um levantamento sôbre as providências que o Brasil vem adotando no sentido de desenvolver a rede de distribuição energética, chegando à conclusão que custará ao Brasil US$ 2,2 milhões o suprimento de 2,2 milhões de quilowatts, entre 1961 e 1970.

Veto de tesoureiro

O veto do presidente da República ao art. 6º do já aprovado projeto de reestruturação dos cargos de Tesoureiros federais representou uma economia a curto prazo para o Tesouro Nacional e, a longo prazo, um aumento considerável na despesa do pagamento dêsse pessoal. Ao ser vetado o artigo, os tesoureiros perderam o direito de perceberem atrasados referentes a pouco mais de dois anos. A média para cada servidor seria na ordem de, aproximadamente, Cr$ 400 mil e seria aplicada a todos os tesoureiros federais do país. Entretanto, com o veto, os funcionários ganharam o direito de serem beneficiados pelos aumentos decorrentes do projeto e, ainda, terão a majoração compreendida no aumento geral de 40 por cento que agora está por ser aprovado. Isto porque o artigo em questão impedia esta participação. Nessas condições, os tesoureiros terão aumentos na ordem de 58 por cento nos seus vencimentos mensais.

Carne argentina

A produção de carne na Argentina volta a uma fase de recuperação. Após a de recessão entre 1957 e 1959, a conjuntura apresenta, agora, condições equivalentes a uma das épocas mais satisfatórias para a carne platina, que foi em 1946.

Petrobrás exporta

O escritório de compras da Petrobrás em Salvador acaba de fechar dois contratos para exportação de petróleo bruto baiano, no valor aproximado de 1 milhão e 900 mil libras esterlinas. Trata-se do maior negócio que a companhia já efetuou em Salvador.

Crêem em Fidel

Oitenta e nove por cento de industriais e banqueiros norte-americanos responderam afirmativamente à pergunta do "News Call Bulletin", se acreditavam que Fidel Castro continuaria no poder até fins dêste ano. (DPA-TRP-DC)

Carros: financiamento

Foi permitido pelas autoridades estender para 36 meses o prazo máximo (antes de dois anos) para a cobertura de veículos novos de fabricação nacional vendidos sob reserva de domínio ou penhor mercantil, por fabricantes ou revendedores.

O vigário de Jaboatão

Foram das mais ilustrativas as afirmações feitas pelo padre Paulo Crespo, vigário de Jaboatão, Pernambuco, perante uma assembléia da Confederação Rural Brasileira. O clérigo, referindo-se à luta por reivindicações rurais que se travam no interior nordestino revelou a verdadeira atuação da Igreja Católica e de seus Sindicatos do Campo contra as Ligas Camponesas. As Ligas, afirmou, estão desaparecendo, ràpidamente, no Nordeste do país, graças ao trabalho que o Clero vem realizando, de associativismo e sindicalização, norteado pela Reunião dos Bispos do Nordeste.

Segundo o padre Crespo, as Ligas Camponesas, na realidade, não são comunistas. Muitas vêzes, sim, são incentivadas por comunistas e, por isso, a Igreja resolveu intervir.

E nessa intervenção, a Igreja em Pernambuco já conseguiu associar 20 mil camponeses em 12 sindicatos; no Rio Grande do Norte, 25 mil, em mais de uma dezena de sindicatos; em Sergipe, seu programa está em franca expansão. Dessas associações sindicais, o Ministério do Trabalho já reconheceu 23: no Rio Grande do Norte, 5 em Pernambuco, 6 em Sergipe e 5 no Ceará.

O programa da Igreja vem sendo realizado por etapas sòlidamente estruturadas em reuniões de cúpula religiosa visando, sobretudo, o combate às Ligas Camponesas. Não há ação precipitada. Preliminarmente, em vários cursos, o Clero prepara líderes, pessoas muitas vêzes semi-analfabetas, mas que têm capacidade de liderança. Todos falam a linguagem do camponês e são entendidos. Colaboram com a Igreja, nesse setor, a Ancar (Associação Nacional de Crédito e Assistência Rural) e o Serviço Social Rural.

Referindo-se, ainda, ao auditório da C.R.B. sôbre o recente I Congresso de Lavradores e Trabalhadores Rurais, realizado em Itabuna, Bahia, disse que o mesmo alcançou o sucesso esperado. Mas queixou-se do govêrno que prometera auxiliar o conclave com 2 milhões de cruzeiros, acabando por dar apenas 200 mil, o que deixou os promotores do certame em dificuldades

Empenhada nessa luta rural, a Igreja não tem contado muito com o apoio das autoridades. Procura agora a compreensão das Classes Produtoras Rurais. Que parece haver começado a se interessar no problema.

Milho fica

A Comissão de Amparo à Produção Agropecuária vem de informar à COFAP que não há possibilidades de atendimento a qualquer pedido de exportação de milho. A impossibilidade residete no fato de que as perspectivas de colheita da safra iniciada indicam volume que mal atenderá às nossas necessidades internas. Como se recorda, na safra anterior o pequeno volume exportado ocasionou dificuldades no mercado interno, especialmente à avicultura.

Auxílio a T. Janer

Um grupo Davy Ashmore decidiu aplicar uma soma considerável de capital, através da constituição de uma sociedade conjunta com a Companhia T. Janer, a fim de fornecer à indústria brasileira diversos processos de âmbito internacional, assim também "know how" no domínio da engenharia de projetos, como ainda material de equipamentos estrangeiros e nacionais. Êste grupo está na dianteira em serviços de engenharia e equipamentos para ferro e aço, indústria química e petroquímica, estendendo suas atividades ao campo o energia nuclear.

Mercedes: menos US$

A Brasfinanz A.G., da Alemanha Ocidental, anunciou ter reduzido em 1,3 milhão de dólares o investimento de capital estrangeiro que realizará na emprêsa Mercedez-Benz do Brasil, destinado à fabricação de caminhões e ônibus. A operação, autorizada pela SUMOC, implica na remessa de máquinas e equipamentos, sem cobertura cambial, sob a forma de participação daquela emprêsa germânica, na organização brasileira.

Sul: nôvo Banco

Encontra-se em fase de organização um nôvo banco gaúcho, o Banco Aliança do Rio Grande do Sul S/A, que terá sede em Pôrto Alegre e filial na Guanabara. O referido estabelecimento terá um capital inicial de 100 milhões de cruzeiros.

US$ para água

Equador, Guatemala e Brasil recorrerão ao Banco Interamericano de Desenvolvimento, por uma assistência de US$ 40 milhões, para desenvolverem programas de melhoramento das redes de águas e esgotos dos seus principais centros urbanos. O auxílio financeiro já em princípio estabelecido poderá ser aumentado após o início de algumas das obras, especialmente aquelas da Guanabara e de Quito.

Com verba de 1 bilhão

SUDENE vai fazer maciças importações de alimentos

Em entrevista que concedeu logo após sua conferência de ontem no Conselho Nacional de Economia, o sr. Celso Furtado, presidente da SUDENE, anunciou que "já estão no Recife, prontos para serem aplicados, 500 milhões de cruzeiros, da verba de um bilhão que o primeiro-ministro Tancredo Neves acaba de colocar à disposição do Plano de Emergência".

Os restantes 500 milhões, segundo explicou ainda o sr Celso Furtado, constituirão um fundo rotativo destinado à compra de gêneros alimentícios, "para serem usados como pagamento de trabalho nas várias frentes que estão sendo abertas em todo o Nordeste". A SUDENE está comprando alimento em todo o país e prepara-se para realizar importações maciças de gêneros no exterior".

SÊCA SOB CONTRÔLE

Respondendo às indagações da reportagem, declarou o Sr. Celso Furtado, a seguir, que as pesquisas que o CNE vem realizando continuamente, sôbre a conjuntura do Nordeste e das demais economias regionais de todo o Brasil, representam um valioso subsídio para os trabalhos de planificação da SUDENE. Revelou então que o fenômeno da sêca já está sob contrôle, e exemplificou com a seguinte observação:

"Há no Polígno das Sêcas doze milhões de habitantes. Fenômeno ora registrado atingiu menos de cem mil pessoas".

NA BAHIA

Depois de anunciar a criação de empregos nas várias frentes do trabalho (só em Pernambuco mais de 600), com a ocupação imediata de mais de 20 mil pessoas, observou também o Sr. Celso Furtado que, na Bahia, a situação é mais grave, no momento, do que em Pernambuco e na Paraíba. "Mas na Bahia — revelou — o DNOCS já está executando um plano especial de emergência com a aplicação de setecentos milhões de cruzeiros."

OBJETIVOS ESCUSOS

"No momento qual a sua maior preocupação?" — indagou um reporter.

"Não permitir que a sêca seja alastrada com objetivos escusos" — retrucou prontamente o Sr. Celso Furtado, acrescentando, em meio a outras observações que em algumas regiões, em que já foram abertas as chamadas frente de trabalho, muitos flagelados têm recusado o emprêgo oferecido, sob alegação de que invadiam as cidades apenas para pedirem alimentos.

FIXADO O SALÁRIO

Respondendo a outras indagações, revelou o Sr. Celso Furtado que já fixou também o salário a ser pago, diàriamente, aos flagelados recrutados para as frentes de trabalho: duzentos cruzeiros, sendo 150 em gêneros alimentícios, e 50 cruzeiros em dinheiro. Disse mais que os pacotes com alimentos já estão prontos, contendo feijão, arroz, farinha, carne de charque e até condimentos.

AUTORIDADES

Revelou que "as autoridades regionais participarão da execução do Plano de Emergência apenas através dos respectivos Departamentos de Estrada de Rodagem". Desmentiu a notícia de que receberiam aquelas autoridades recursos em dinheiro para serem aplicados. Acrescentou ser "sobremodo significativa a contribuição, já assegurada, dos Batalhões Rodoviários do Exército, e ainda mais "que a administração dos armazéns será confiadas a oficiais e sargentos".

PESSOALMENTE

Finalizou o Sr. Celso Furtado a sua entrevista anunciando que voltará ao Recife, amanhã, para assumir, pessoalmente, a responsabilidade pela execução do Plano de Emergência, e o desenvolvimento do Plano-Diretor da SUDENE, "cuja execução continuará sem qualquer alteração".

Prossegue construção da "Rodovia do Café"

Com um empréstimo de 700 milhões de cruzeiros que receberá da Companhia de Desenvolvimento Econômico do Paraná (CODEPAR), o Departamento Estadual de Estradas de Rodagem daquela unidade federativa vai superar a ameaça de paralisação das obras de pavimentação da "Rodovia do Café", atingida pelo Plano de Economia do govêrno através de cortes de dotações orçamentárias.

A referida rodovia federal, a BR-104, é a estrada que ligará o Pôrto de Paranaguá à cidade de Paranavaí, no Noroeste do Estado, atravessando Londrina, Ponta Grossa e Curitiba, numa extensão de 556 quilômetros. Seu custo total subirá aos 8 bilhões de cruzeiros e sua conclusão está prevista para 1964.

OBRAS INADIAVEIS

O avultado déficit do orçamento da República fêz com que a União transferisse para 1963 as dotações atribuídas para a execução da "Rodovia do Café", trazendo com isso um grave problema para o Departamento de Estradas de Rodagem do Paraná, que já empreitou as obras e não mais poderia adiá-las.

A Companhia de Desenvolvimento Econômico do Paraná, emprêsa de economia mista recém-constituída e que gira os recursos do Fundo de Desenvolvimento Econômico do Estado possibilitou a continuidade das obras, ao conceder um empréstimo de Cr$ 700 milhões, ao juro de 4 por cento ao ano e resgatáveis nos exercícios de 1963-64.

Além de financiamentos destinados a obras públicas em geral, a CODEPAR destinará, nos próximos quatro anos, um total de Cr$ 7,5 bilhões para a solução do problema energético e Cr$ 6,5 bilhões para estimular a implantação de indústrias básicas.

ECONOMIA

Pelas boas condições que trará para o escoamento da produção, a citada rodovia constituir-se-á num alto estímulo à agropecuária, numa vasta região do Paraná, possibilitando ainda a instalação de núcleos industriais ao longo do seu traçado.

Do estudo do projeto, verifica-se que, só no transporte do café, haverá uma economia da ordem de Cr$ 1,5 bilhões anualmente. Até o momento já se encontram concluídos os trechos de Curitiba a Ponta Grossa, em uma extensão de 116 quilômetros, bem como o trecho Apucarana-Maringá.

Apesar de não se encontrar ainda concluída, já registra um tráfego diário de três mil caminhões.

Brasil vai produzir peças para tratores

WASHINGTON — O Brasil vai, pela primeira vez, fabricar peças de tratores. A Fundição Tupi será a pioneira e, no mesmo tempo, aumentará a fabricação de peças de automóveis, com a ajuda de um empréstimo de US$ 560 mil, concedido pelo Banco Interamericano do Desenvolvimento.

O crédito, concedido com os recursos ordinários do BID, foi assinado na capital americana. Os 560 mil dólares financiarão 34 por cento das despesas de US$ 1,630 milhão que a firma brasileira pretende fazer na instalação de uma fundição adicional.

CAPACIDADE

A nova fundição terá capacidade para produzir anualmente 3.600 toneladas de peças de ferro forjado para automóveis e caminhões e de acessórios para tratores, como tambores de freio e revestimentos, caixas de engrenagem e de direção.

Será esta a primeira vez que se fabricarão no Brasil peças para tratores. A nova fundição começará a produzir em 1964 e atingirá sua plena capacidade em 1965.

A Fundição Tupi, localizada em Joinville, Santa Catarina, é um dos cinco maiores produtores de peças forjadas para automóveis e caminhões no Brasil. Dispõe de quatro fundições na área de Joinville.

ECONOMIA

Segundo se acredita, o aumento apenas de produção de peças de automóveis no Brasil resultará numa economia anual de cêrca de 500.000 dólares em divisas. A nova fundição também dará emprêgo a umas 500 pessoas. (IPS-USIS-DC)

ANTIGUIDADES

COMPRAM-SE pratarias, porcelanas, cristais, jóias e móveis de jacarandá ou cedro. Pagamos o valor de antigüidade — CASA ANGLO-AMERICANA DE ANTIGUIDADES LTDA. Rua Gago Coutinho, 73 — Largo do Machado. Telefone: 25-0618

Editora Melso S.A.

ASSEMBLÉIA GERAL ORDINÁRIA

São convidados os acionistas a se reunirem em Assembléia Geral Ordinária, na sede social na Rua Santa Luzia, 799 — gr. 901 F, nesta cidade, no dia 30 de maio corrente às 10 horas, a fim de deliberarem sôbre os seguintes assuntos:

a) Balanço Geral, Conta de Lucro e Perdas, Relatório da Diretoria e Parecer do Conselho Fiscal, ref. ao Exercício de 1961.

b) Fixação dos Honorários dos Diretores;

c) Eleição dos membros do Conselho Fiscal e respectivos suplentes com fixação dos respectivos honorários;

d) Assuntos de interêsse geral.

Rio de Janeiro, 23 de abril de 1962.

LUIZ LAGO ARAÚJO — Diretor-Presidente.

TERESÓPOLIS

Vendem-se lindos sítios com muita água, em local belíssimo e de grande valorização. Preços excepcionais, financiados em 100 meses sem juros. Plantas e outros detalhes na Av. Presidente Vargas, 534, 2.º and. Telefones: 23-8976 ou 43-3328.

RAIO-X **Dr. Victor Côrtes**

Exames radiológicos em residências

TOMOGRAFIAS

Diàriamente das 8 às 11 e das 14 às 17 horas

RUA ARAÚJO PÔRTO ALEGRE, 70

9.º andar — Tel.: 22-5330

Mercados e Cotações

Câmbio Manual

Abertura	Venda	Compra
Dólar	375,00	368,00
Agio p/ negócios	31,00	30,00
Dólar paralelo	370,00	365,00
Fechamento		
Dólar	385,00	380,00
Paralelo	380,00	375,00
Agio p/ negócios	38,00	37,00

Mercado fraco.

Câmbio livre

O mercado de câmbio livre abriu ontem, em posição estável, com os bancos vendendo o dólar a Cr$ 318,00 e comprando a Cr$ 310,00 e a libra a Cr$ 896,124 e a Cr$ 872,030 respectivamente.

Fechou estável e inalterado.

Tabela unica

Os Bancos forneceram as seguintes taxas de câmbio livre:

	Venda Cr$	Compra Cr$
Dólar	318,00	310,00
Libra	896,124	870,030
Franco francês	65,000	63,[illegible]
Franco belga	6,405	6,227
Franco suíço	73,602	71,544
Lira	0,515	0,49[illegible]
Libra irlandesa	852,445	828,48
Libra chinesa	896,124	872,030
Coroa sueca	61,963	60,245
Coroa dinamarquesa	44,014	42,702
Escudo	11,226	10,[illegible]
Coroa norueguêsa	44,791	43,50[illegible]
Schilling	12,482	12,012
Peso argentino	3,180	2,94[illegible]
Peso uruguaio	30,210	27,90[illegible]
Marco	88,675	86,[illegible]
Florim	79,675	77,[illegible]

DOLAR CONVENIO

O Banco do Brasil cotou o dólar convênio do Chile, Argentina e Russia a Cr$ 310,00 para compra e Cr$ 318,00 para venda. Nos outros convênios o dólar vigorou a Cr$ 294,50 e a Cr$ 302,50 respectivamente.

O dólar fiscal foi fixado ao preço de Cr$ 317,10.

OURO FINO

O Banco do Brasil comprava a grama de ouro fino a Cr$ 348,8353 e vendia a Cr$ 357,8367.

Câmara Sindical

Médias cambiais fixadas em 16 de maio de 1962.

Paises	Mercado Livre Cr$
América do Norte, Dólar	318,[illegible]
Alemanha, Marco	79,[illegible]
Argentina, Pêso	3,18
Austria, Schilling	12,1820
Belgica, Franco Belga	[illegible]
Canada, Dólar	294,20
Dinamarca, Coroa	46,[illegible]
França, N. Franco	65,[illegible]
Holanda, Florim	88,[illegible]
Inglaterra, Libra	895,[illegible]
Italia, Lira	0,51[illegible]
Portugal, Escudo	11,[illegible]
Suecia, Coroa	61,3540
Suiça, Franco	73,63
Uruguai, Pêso	30,21

Paises	Mercado Moedas Cr$
América do Norte, Dólar	318,[illegible]
Alemanha, Marco	79,83
Argentina, Pêso	3,00
Chile, Pêso	0,23
Espanha, Peseta	[illegible]
França, N. Franco	[illegible]
Inglaterra, Libra	895,882
Italia, Lira	[illegible]
Portugal, Escudo	11,2079
Suecia, Coroa	61,65
Suiça, Franco	73,50
Uruguai, Pêso	29,50
Venezuela, Bolivar	70,50

Bôlsa de Valores

A Bôlsa de Valores estêve ontem pouco trabalhada, não acusando negócios de importância nos papéis em atividade. Ficaram sem alteração as apólices da União, as Obrigações do Tesouro Nacional Grau 1, 7% sem imposto, as de Guerra Grau III e Reaparelhamento Econômico. As municipais Lei 820, planos A e B, regularam calmas e inalteradas. As ações do Banco do Brasil, ficaram mais calmas e em baixa, com as dos demais sem modificação. Cotaram-se em alta as ações das Cias. Brahma e Sid. Nacional. As da Belgo Mineira e Cigarros Souza Cruz portador acusaram baixa e fecharam calmas, com os demais papeis sem alteração digna de menção. Durante os trabalhos venderam-se 46.372 títulos, no valor de .... Cr$ 31.228.558,00. Foram vendidas letras de câmbio das Cias. Fides, Finco e CCF Investimentos S/A, na importância de Cr$ 16.096.532,50. As letras de importação do Banco do Brasil, negociadas em Bôlsa, renderam .... Cr$ 14.512.815,00, tudo como se vê a seguir:

Vendas de ontem

	Cr$
União	
22 Uniformizadas	900,00
100 D. Emis. Nom.	600,00
578 Reap. Econ. (52)	990,00
1728 Idem (1953)	710,00
10 Idem	720,00
3340 Idem (1954)	760,00
2300 Idem (2500)	[illegible]
170 Grau I, 7%, S/I	855,00
260 Grau III (1000)	855,00
200 Idem	835,00
150 Idem (5000)	4.300,00
MUNICIPAIS:	
381 Lei 820 P/A	540,00
1748 Idem	545,00
169 Idem	538,00
350 Idem	537,00
230 Idem P/B	525,00
66 Idem	520,00
47 Idem	510,00
BANCOS:	
220 Brasil	2.000,00
620 Nacional de M. Gerais	380,00
COMPANHIAS:	
400 Nova América, Nom.	1.100,00
500 Borghoff, C/Dir. e C/Div.	110,00
2952 Bras. Gás	285,00
11 Bras. Pet. Ipiranga, Ord.	740,00
90 Idem, Pref.	4.010,00
140 Cerv. Brahma, Ord.	4.050,00
100 Idem, Pref.	4.010,00
100 Idem	4.020,00
200 Idem	4.040,00
325 Idem	4.050,00
184 Cig. Souza Cruz, pt.	4.200,00
100 Disco S/A	1.000,00
4110 D. Santos, Port.	120,00
200 Fábio Bastos, Ord.	200,00
118 Fiat Lux	2.000,00
14 L. Americanas	3.500,00
5808 Mesbla, Port.	385,00
100 Motorista União Comercial Importadora	1.000,00
300 Oleos Vegetais Carioca do Maranhão	100,00
1700 Petrobrás, Pref.	500,00
20 Ref. e Exp. de Petróleo União, Pref.	4.000,00
200 Sid. M. Mineira	4.380,00
170 Idem	4.390,00
566 Idem	4.400,00
301 Idem	4.420,00
152 Idem	4.430,00
21 Idem	4.440,00
50 Idem	4.370,00
250 Idem	4.360,00
20 Idem	4.410,00
100 Direitos da Sid. B. Mineira	1.780,00
510 Idem	2.000,00
50 Sid. Mannesmann, Pref.	2.940,00
100 Idem	2.900,00
23 Idem	3.000,00
8 Idem	3.020,00
142 Sid. Nacional	1.020,00
40 Idem	1.000,00
100 Idem	1.100,00
2000 União Brasil-Bolívia de Pet., Pref.	145,00
71 Vale do R. Doce, Nom.	3.950,00
100 Idem, Port.	5.000,00
204 White Martins	650,00
10444 Willys Ov. do Brasil — Ord.	89,50
500 Idem, Pref.	59,00
DEBENTURES:	
123 Cia. Paulista de Roupas	1.000,00
7 Petrobrás	200,00
1 Idem (400)	400,00
2 Idem (800)	800,00
165 Idem (1000)	1.000,00
L. DE IMPORTAÇÃO:	
Bco. do Brasil S/A:	
Cr$ 15.861.000 — 13/10/62	91,30
L. CAMBIO:	
C. C. F. Investimentos:	
Cr$ 2.000.000 — 190 dias	87,34
Fides S/A:	
Cr$ 4.650.000 — 182 dias	77,57
Cr$ 300.000 — 243 dias	83,80
Cr$ 400.000 — 273 dias	81,60
Cr$ 500.000 — 277 dias	81,51
Cr$ 1.000.000 — 278 dias	81,77
Cr$ 1.000.000 — 299 dias	80,07
Cr$ 250.000 — 303 dias	79,74
Cr$ 200.000 — 305 dias	79,57
Cr$ 400.000 — 308 dias	79,37
Cr$ 450.000 — 314 dias	79,37
Cr$ 100.000 — 337 dias	75,54
Cr$ 100.000 — 343 dias	77,14
Cr$ 1.000.000 — 351 dias	76,50
Cr$ 1.000.000 — 365 dias	75,67
Cr$ 50.000 — 367 dias	75,54
Cr$ 300.000 — 368 dias	75,17
Cr$ 500.000 — 369 dias	75,40
Cr$ 200.000 — 370 dias	75,34
Cr$ 250.000 — 391 dias	73,94
Cr$ 50.000 — 404 dias	73,07
Cr$ 50.000 — 542 dias	53,80
Finco S/A:	
Cr$ 50.000 — 178 dias	88,528
Cr$ 150.000 — 179 dias	88,564
Cr$ 100.000 — 184 dias	88,245
Cr$ 500.000 — 186 dias	88,117
Cr$ 100.000 — 208 dias	86,711
Cr$ 50.000 — 210 dias	86,584
Cr$ 200.000 — 215 dias	86,264
Cr$ 500.000 — 217 dias	86,[illegible]
Cr$ 200.000 — 228 dias	85,434
Cr$ 50.000 — 240 dias	84,567
Cr$ 600.000 — 247 dias	84,22
Cr$ 200.000 — 269 dias	82,814
Cr$ 600.000 — 278 dias	82,239
Cr$ 50.000 — 302 dias	80,706
Cr$ 100.000 — 304 dias	80,578
Cr$ 200.000 — 307 dias	80,386
Cr$ 300.000 — 309 dias	80,259

Café

Funcionou, ainda ontem, o mercado de café disponível em condições sustentadas e com as cotações inalteradas. O tipo 7 foi cotado ao preço anterior de Cr$ 510,00 por 10 quilos e não houve vendas durante os trabalhos. Fechou inalterado. O movimento verificado foi o seguinte:

Entradas 14.922 sacas, sendo 50 pela Marítima, 3.551 pela Leopoldina e 11.321 pela estrada de rodagem. Embarques 19.154 sacas para a Europa. Existência 525.029. Café despachado para embarques 81.308 sacas.

COTAÇOES POR 10 QUILOS

Tipo 2	560,00
Tipo 3	550,00
Tipo 4	540,00
Tipo 5	530,00
Tipo 6	520,00
Tipo 7	510,00
Tipo 8	500,00

Pauta — Estado de Minas — Café comum, Cr$ 51,00, idem fino, Cr$ 100,35 — Estado do Rio — Café comum Cr$ 48,00.

Cafés b/disc.	Cr$ 93,65
Cafés finos	Cr$ 100,35

IMPOSTO DE SELO-DRM

Café — Rio	Cr$ 44,48
Cafés finos	Cr$ 59,10

Açúcar

O mercado de açúcar funcionou ontem estável e sem alteração na tabela de preços.

Entradas 2.350 sacas de São Paulo. Saídas 10.000. Existência 115.801 sacas.

COTAÇAO POR 60 QUILOS

Branco Cristal	Cr$ 1.542,00
Mascavinho	Cr$ 1.495,00

Algodão

O mercado de algodão em rama funcionou ontem firme e com as cotações inalteradas.

Entradas não houve. Saídas 300. Existência 38.332 fardos.

COTAÇOES POR 10 QUILOS

Entradas	Próximo Cr$	Futuro Cr$
Fibra longa:		
Seridó, tipo 3-4	2.200,00	2.350,00
Fibra média:		
Sertões, tipo 3-	2.030,00	2.050,00
Ceará, tipo 3-4	2.000,00	2.050,00
Fibra curta:		
Matas, tipo 3	1.850,00	1.900,00
Paulista, tipo 5	1.900,00	1.950,00

Editora Melso S.A.

Acham-se à disposição dos senhores Acionistas à Rua Santa Luzia, 799 — gr. 901-F, nesta cidade os documentos a que se refere o art. 99 do Decreto Lei 2.627 de 26 de setembro de 1940 e relativos ao exercício findo em 31 de dezembro de 1961.

Rio de Janeiro, 22 de março de 1962

LUIZ LAGO ARAUJO
Diretor-Presidente

EDITAL

O Oficial do 9.º Ofício de Registro de Imóveis, atendendo o requerimento pelo Recreio dos Bandeirantes Imobiliária S.A., na qualidade de proprietária do loteamento de terrenos denominado Gleba "B" do Recreio dos Bandeirantes, inscrito sob n.º 249, de acôrdo com o Decreto 58 e Leis posteriores, intima, pelo presente, os compromissários abaixo que não foram encontrados nos endereços indicados: 1.º) — Aristides Antônio de Araújo, devedor da quantia de Cr$ .... 91.391,00 referente a 59 prestações mensais em atrazo da promessa de venda do lote 9, da quadra 21, averbada no livro 8-F, fls. 220, sob n.º 1.472 na referida inscrição; 2.º) — Alfredo Batista Gomes, devedor da quantia de Cr$ 125.712,00 referente a 64 prestações mensais em atrazo da promessa de venda do lote 9, da quadra 43, averbada no livro 8-F, fls. 225v, sob n.º 1.528 na referida inscrição; 3.º) — Carlos Amando Lira Madeira, devedor da quantia de Cr$ 128.353,00 referente a 74 prestações mensais em atrazo da promessa de venda do lote 1 da quadra 61, averbada no livro 8-F, fls. 223, sob n.º 1.505 na referida inscrição; 4.º) — Carlos Amando Lira Madeira, devedor da quantia de Cr$ 102.234,00 referente a 66 prestações mensais em atrazo da promessa de venda do lote 2, da quadra 61, averbada no livro 8-G, fls 34, sob n.º 1.728 na referida inscrição; 5.º) — Carlito Garrido Ventin devedor da quantia de Cr$ 97.587,00 referente a 63 prestações mensais em atrazo da promessa de venda do lote 9, da quadra 18, averbada no livro 8-G, fls. 28, sob n.º 1.651 na referida inscrição; 6.º) — Francisco Antônio Alves, devedor da quantia de Cr$ 82.515,00 referente a 50 prestações mensais em atrazo da promessa de venda do lote 5, da quadra 38, averbada no livro 8-G, fls. 249-35, sob n.º 1.739 na referida inscrição; 7.º) Haroldo Bezerra, devedor da quantia de Cr$ 77.450,00 referente a 50 prestações mensais em atrazo da promessa de venda do lote 18, da quadra 4, averbada no livro 8-G, fls. 29, sob n.º 1.665 na referida inscrição; 8.º) — Lúcia Teixeira de Andrade devedora da quantia de Cr$ 142.050,00 referente a 50 prestações mensais em atrazo da promessa de venda do lote 9, da quadra 24, averbada no livro 8-F fls. 9, sob n.º 649 na referida inscrição; 9.º) — Ruth Rosenthal, devedora da quantia de Cr$ 107.430,00 referente a 70 prestações mensais em atrazo da promessa de venda do lote 2, da quadra 21 averbada no livro 8-F, fls. 175, sob n.º 1.178 na referida inscrição, a comparecerem a êste cartório, na Rua Araújo Pôrto Alegre 64, 5.º andar, de segunda à sexta-feira, das 11 às 17 horas e 30 minutos, sob pena de, decorrido o prazo legal, serem os mencionados contratos rescindidos e canceladas as respectivas averbações, na forma prescrita pelo artigo 14, § 5.º, do Decreto 3.079 de 15 de setembro de 1938. Estado da Guanabara, 2 de maio de 1962. Eu José Cunha, escrevente juramentado, dactilografei. E eu Francisco de Magalhães Castro, Oficial, subscrevo e assino.

"O Sexto Homem" e "Rapsódia"

(De HUMBERTO MAURO na "retrospectiva")

Cinema — G. & R. Santos Pereira

HOJE falaremos de duas reapresentações de filmes exibidos, um não faz muito tempo e outro há mais ou menos oito anos. Nenhum dos dois é obra-prima; na realidade um e outro são apenas filmes bem feitos, muito bem feitos até. Sobretudo... os dois.

«O Sexto Homem» tem pretensões a cine-biografia; sua personagem central é um índio «Pima», Ira Hayes, vivida com muita propriedade por Tony Curtis, um ator que melhora de fita para fita. Aqui êle é um ex-combatente da guerra no Pacífico, elevado por uma casualidade fotográfica ao pôsto de herói norte-americano. A morte do único amigo branco que faz entre os fuzileiros navais transtorna sua vida. Não quer nada com essa história de herói. Odeia-a fortemente, busca na bebida derivativo para a sua amargura, à sua lembrança do amigo morto. Ao final, porém, diante do monumento da chantagem publicitária da fixação da bandeira por seis «heróis» em pleno campo de batalha de Iwo Jima, arrepende-se de seu recente passado de bebedeiras e promete emendar-se. O filme termina com um letreiro esclarecendo que o índio-herói morrera em 1955 e seu corpo fôra enterrado com glórias militares no cemitério ianque dos heróis nacionais.

Grande piada, esse negócio de heroísmo, parece dizer o autor do roteiro, extraído de um romance qualquer.

Os valores plásticos são na fita uma constante, da mesma forma que a direção de Delbert Mann é uma constante mediocridade. Mas o desempenho de Tony Curtis é bom, já o dissemos. Muito bom, aliás. Salva tudo. Ou quase tudo.

JÁ «Rapsódia», do excelente artesão recentemente falecido, Charles Vidor, é um melodrama que comove, tal a sua classe. Fita girando em tôrno de dois amores «musicais» dessa admirável e inquieta Elizabeth Taylor, «Rapsódia» resiste ao tempo sobretudo por sua formidável trilha sonora, pela música imortal de Tchaicovski e Rachmaninof, pelo desempenho sensível, emotivo e altamente convincente de Liz Taylor, lindíssima mulher que o mundo ama e que ama sofregamente, sofre e há de morrer de amor.

Lyz dá um banho de interpretação cinematográfica no italiano Vittorio Gassmann, um supercanastrão que o cinema felizmente esqueceu.

A seqüência da execução do maravilhoso concêrto do mestre russo Rachmaninof pelo segundo amor de Lyz Taylor é um primor de montagem sonora, de dublagem, de excelência de gravação pianística e instrumental. E o rosto da deslumbrante mulher, hoje motivo de escândalos nas páginas dos jornais do mundo inteiro, deixando-se arrebatar pela execução do pianista, seu marido por conveniência, é um exemplo de colorosa paixão, de êxtase e sensibilidade diante do Belo. Grande mulher, grande atriz, essa controvertida Elizabeth Taylor, que Deus a conserve por muito tempo assim, amém.

FINALMENTE, uma auspiciosa notícia: o nosso grande, enorme Humberto Mauro foi o cineasta escolhido para abrir a retrospectiva do cinema brasileiro em boa hora programada pela Associação dos Profissionais da Indústria Cinematográfica do Estado da Guanabara (APICEG), presidida pelo dinâmico Glauro Couto. O evento se dará na próxima segunda-feira, às 22 horas, no Cine Mesbla. O filme de Mauro escolhido é «Ganga Bruta», que muitos consideram sua obra-prima e de todo o cinema nacional. Novidade na exibição: o pianista Bené Nunes, grande artista e maior «praça», estará tocando o seu piano, como nos bons tempos do cinema mudo, sublinhando, de «impromptu», as seqüências do belo e forte filme.

E a seguir, tôdas as segundas-feiras, naquele cinema, haverá projeção de películas brasileiras de classe, em benefício da APICEG, uma entidade que acorda com a melhor disposição de servir e lutar pelas boas causas do cinema pátrio.

Passatempo — R. Portella

HORIZONTAIS:
1 — Largar.
6 — Estado mórbido semelhante ao sono, caracterizado pela perda das atividades superiores e conservação da respiração e circulação.
7 — Dez vêzes cem.
9 — Rio da Sibéria.
10 — Vento brando.
11 — Nome próprio feminino.
13 — Palmo.
15 — Naquele lugar.
17 — Cabeça de gado.
18 — Da mesma forma.
19 — Exceder; restar.
VERTICAIS:
1 — Debaixo de.
2 — Agourento; nefasto.
3 — Naquêle lugar.
4 — Prolongamento do costado do navio acima do pavimento superior.
5 — Bracejar.
6 — Ornato para o pescoço.
8 — Língua falada pelos romanos antigos.
10 — Grito de dor.
12 — Atmosfera.
14 — Espaço de trinta dias.
16 — Estudar.
18 — Seguir viagem.

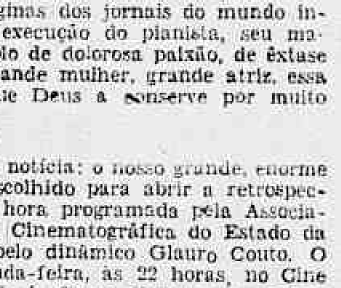

RESPOSTA DO Nº ANTERIOR
HOR.: AFINAL — BARATA — AR — TER — IDOS — TU — MEADAS — AURORA. VERT.: ABA — FARISEU — IR — NATO — ATESTAR — LAR — DOAR — AMA — USA — DÓ.

Palance virá ao Rio e ninguém sabe por que

Sociedade — Jean Pouchard

UMA das reuniões mais simpáticas e elegantes da presente "saison", foi a que o sr. e sra. Otacílio Gualberto ofereceram quarta-feira, no pequeno "castelo" da Av. Atlântica. Compareceram o senador e sra. Sarah Kubitschek (de regresso da Europa, D. Sarah foi das mais requisitadas para "papos"), sr. e sra. Franzio Sallos (ela muito elegante num modêlo Jean Patou), marqueses de Catanco Adôrno, sr. e sra. Alfredo Tomé (Jacira também estava esplêndida num Jean Patou prêto, estreando um nôvo penteado), sra. Nenete de Castro e muitos outros. Amanhã darei maiores detalhes do acontecimento no suplemento do DIÁRIO CARIOCA e DC-BRASÍLIA.

O SR. e sra. Sérvulo Tavares recebendo muitas visitas, pelo nascimento de um herdeiro.

OUTRO acontecimento que marcou a semana foi a recepção de despedida que o embaixador da Argentina Carlos Muniz ofereceu à sociedade e ao mundo diplomático, no palacete da praia de Botafogo. Ao elegante coquetel, que esteve concorridíssimo, anotamos: sr. e sra. Eduardo Duvivier, sr. e sra. Hugo Meira Lima sr. e sra. Ataíde Lopes (Dedé era uma das poucas senhoras que usava chapéu), sr. e sra. José Colagrossi Filho (como sempre muito bonita) e outros.

FOI inaugurada, recentemente, a galeria "La Renaissance" com decoração e direção da sra. Mira Baciu. Muitos artistas, diplomatas e figuras da sociedade prestigiaram o acontecimento.

O MUSEU de Arte Moderna continua apresentando, com sucesso, exposições dos artistas Alicia Penalba, Affonso Eduardo Reidy e Tadeusz Kulicieweics.

JÁ começam a falar na vinda de Jack Palance ao Brasil. O feioso artista norte-americano que está filmando "Copacabana Palace", informando que está preparando as malas. Ninguém ainda sabe por que virá e para que virá.

O "BLACK Horse" voltará a funcionar, brevemente, segundo informação de seu proprietário o conde Hubert de Castejás.

O SR. Elias de Oliveira Júnior — apesar de desquitado é considerado um dos melhores partidos de Brasília.

JÁ regressou de Paris sem, entretanto trazer nenhuma novidade a respeito das jóias de sua mãe, sra. Christiane Lacerda Soares. Foi diretamente para São Paulo.

"TIO Sam-Ba", o "show" que está sendo ensaiado em São Paulo para estrear dia 7 de junho no "Golden Room", deverá chegar ao Rio para os ensaios finais.

A SRA. Dirce (Tutu) Gomes seguirá para Santiago, a fim de encontrar-se com o seu marido, jornalista Alaor Gomes, devendo ficar na capital chilena um mês.

A WILLYS Overland vai abrir concorrência, para uma das maiores campanhas publicitárias do país.

PELA sexta vez, a cegonha volta a rondar a residência do casal Vitor Sinmonsen, tradicional família de São Paulo.

A "PICCOLA Galleria" convidando para a "vernissage" do artista Galileu Campos de Resende dia 21, na sede do Instituto Italiano de Cultura.

O PAULISTA Luís Cunha Bueno circulando esta semana na pista guanabarina, devendo voltar a São Paulo na próxima segunda-feira.

O SR. e sra. Francis Hime arrumando as malas para uma circulada ao redor do mundo.

COLETTE Renard apresentando-se pela penúltima vez no "Meia-Noite". Colette dará seu recital de despedida segunda-feira, no teatro do Copacabana.

O BARÃO Max Stuckart regressou ao Rio, depois de uma longa permanência em Nova Iorque.

A ELEGANTE sra. Becki Klabin estará gastando êste fim-de-semana em São Paulo.

POR hoje é só. Logo mais a boa esticada é no "Jirau", que continua reunindo muitos nomes "tope", nas suas noitadas. (Tchau).

O casal José Colagrossi Filho, em companhia do embaixador Carlos Muniz, num elegante "party"

Inventor do telex

Rádio e TV — Nestor de Holanda

A RÁDIO Nacional ganhou um telex. Está o pessoal feliz. O telex era o elefante-branco procurado, havia muito, por todo mundo — aquêle de Mark Twain, que usava cicatriz no sovaco e comia Bíblia, encadernada ou em bruchura.

O major Roberto da Gama e Abreu, superintendente das Emprêsas Incorporadas ao Patrimônio da União, festejou, briosamente, a chegada do telex. Foi uma festança daquelas. Abriram-se champanhas à farta. Houve discursos:

— Minhas senhoras e meus senhores, nosso genial telex chegou!

Todo mundo gritou "vivas e vivas". Um dos antigos, por fôrça do hábito, deve ter berrado "ave". O major explicou:

— Este é meu primeiro benefício à Rádio Nacional.

Saint Clair Lopes deve ter feito "aquêle" discurso:

— Êstes meus cabelos brancos jamais viram um telex igual!

Um animador de macacas de auditório deve ter berrado:

— Pessoá, parmas para o telé!

Sérgio de Vasconcelos fêz o que sempre faz, em tais extremos: silêncio tumular, em benefício próprio. Aurélio Andrade o acompanhou com todo entusiasmo. E a roupa à paisana do major, depois, teve de ir para a lavandaria, de tantos abraços.

O telex foi o grande benefício do major à Rádio Nacional. Êle não passa pela sala do próprio sem ir olhar o bichinho tiquetaqueando letras em vermelho e prêto. E pensa sempre: — "E' invento maior que o próprio rádio".

Há os que pensam que o telex foi invenção do próprio major. Não se admirem de, amanhã, qualquer programa de auditório anunciar que Edison inventou a lâmpada, Morse o telégrafo, Marconi o TSF e o major Gama o telex.

Mas não é isso o que afirma o Ministério de Viação e Obras Públicas. A Portaria 802, que autoriza o telex para a Rádio Nacional, é de 6 de dezembro de 1961. Foi publicada a 28 dos mesmos mês e ano. O major saiu nomeado, para a superintendência, a 4 de janeiro de 1962. Quando foi autorizado o telex, ele ainda nem sonhava em trocar o canhão de sua honrosa Artilharia pelo sossêgo espiritual de um cargo civil, à frente da Rádio Nacional.

Logo, Edison inventou a lâmpada; Morse, o telégrafo; Marconi o TSF; mas o major não inventou o telex. Quem fêz êsse benefício à Rádio Nacional foi Nei Sá dos Santos, ex-superintendente, que ocupava o pôsto em dezembro do ano passado.

Registro

Aniversários

FAZEM ANOS HOJE
SENHORES:
Prof. Roberto Lira; emb. Carlos Alves de Sousa Filho; Fernando Luís Setembrino de Carvalho Almeida; desembargador Eduardo Espínola Filho; dr. Paulo Camargo de Freitas; Amílcar Cardoni; Moacir Sader Bastos; Máximo Dias Lopes; Manoel Celestino Santana; Luís Emílio Pena; Peregrino Memolo Neto; João Gomes Puga; Fernando Bastos de Oliveira; Cordelino Macedo; Adolfo de Albuquerque Maier.

— **Maurício Naslausky** — Faz anos hoje o nosso companheiro Maurício Naslausky, uma das figuras mais queridas do corpo redacional do DIÁRIO CARIOCA. Pela data, o aniversariante receberá muitas homenagens de seus amigos.

Nascimentos

Maria Lúcia — Filha do casal Reginaldo Frota-Raimunda Macedo Frota.

Casamentos

Srta. Marize Humia Marques-sr. Lourival Dias Ribeiro — Realizar-se-á, hoje, às 16h45m, o enlace matrimonial da srta. Mariza Homia Marques, filha do sr. Antenor Humia, com o sr. Lourival Dias Ribeiro. A cerimônia religiosa terá lugar na Igreja do Santo Sepulcro em Madureira.

Srta. Virgínia Barbosa-sr. Antônio Pereira — Realizar-se-á hoje, o enlace matrimonial do sr. Antônio Pereira, filho do sr. Alberto Pereira e da sra. Maria Barbosa, com a srta. Virgínia Barbosa, filha da viúva Aurora Barbosa.

O ato religioso está marcado para às 17 horas, no altar-mor da Igreja de Nossa Senhora da Glória (Largo do Machado).

Nídia Figueiredo-João Bicalho — Realizar-se-á hoje, na Igreja de Nossa Senhora das Mercês, em Ramos, o enlace matrimonial da srta. Nídia Figueiredo, filha da viúva sra. Lídia Marques de Figueiredo, com o sr. João Bicalho, filho do sr. Antônio Guimarães Bicalho e sra. Conceição Lima Guimarães.

Realizar-se-á hoje, na Matriz de Santa Terezinha, na Rua Mariz e Barros, 345, às 17,45 hs. o casamento da senhorita Soeli da Silva Matos, filha do casal Jorge da Silva Matos, com o sr. Edilson de Sousa, filho do casal Orlando de Sousa. Os noivos receberão os cumprimentos na Igreja.

— **Marise-Jofre** — Realizar-se-á hoje, às 16,15 horas, na Capela Nossa Senhora das Graças, em Marechal Hermes, o enlace matrimonial da senhorita Marise, filha do casal Ari de Carvalho Pereira-Iza Bezerra Pereira, com o sr. Jofre, filho do sr. Manoel Amorim Soares e da sra. Ivanete Mendes de Amorim. Os noivos receberão os cumprimentos na referida Capela.

Solenidades

Realizou-se de 7 a 13 de maio, com grande brilhantismo, a Terceira Semana de Estudos da O.M.E.P., desta vez em Belo Horizonte, sendo criado nesta oportunidade o Núcleo Estadual Mineiro da O.M.E.P., cuja diretoria foi empossada pelo Sr. governador do Estado.

Cinema na ABI

Na próxima quarta-feira, dia 23, a Associação Brasileira de Imprensa proporcionará aos associados e seus familiares, mais uma sessão cinematográfica, com a exibição do filme "O Môço da Filadélfia", impróprio até 14 anos. O ingresso, como de hábito, far-se-á com a apresentação da carteira social do ano em curso.

Luto

Jornalista Serafim Moreira e sr. Adolfo Mainardi Canova — Recebeu a ABI notícias do falecimento de seus consócios Serafim Moreira, nesta cidade, e dr. Adolfo Mainardi Canova, em São Paulo, no dia 9 do corrente. A ABI fez presente condolências, em nome da classe, às famílias enlutadas.

Homenagens

Dr. Stenio Duguet Coelho — Pelos relevantes serviços prestados o que vem prestando à Cia. Nacional de Navegação Costeira e à classe marítima, os servidores daquela Autarquia Federal homenageiam hoje, com um lauto churrasco a ser oferecido na Churrascaria Parque Recreio, localizada na Rua Marquês de Abrantes, o atual assessor de administração da Costeira, o dr. Stênio Duguet Coelho, figura muito querida e estimada nos meios marítimos e portuários nacionais.

Grajaú Country recebe com "Miss"

Nos Clubes — Nelson Jorge

COM a presença de tôdas as 7 candidatas já escolhidas pelos demais clubes concorrentes, o Grajaú Country Clube oferecerá esta noite, em sua sede, uma grande festa para apresentar a sua representante ao concurso "Miss Guanabara". A jovem escolhida é a srta. Helena Crissaf, uma loura de 1,70 que deverá fazer sucesso na passarela do Maracanãzinho. Também outra grande atração será a magnífica Orquestra Columbia, de Astor Silva, que, com um dos repertórios dos mais atualizados, deverá agradar plenamente. Início às 23 horas. Compareceremos.

"Debs" no Riachuelo

COM gravata preta, o Riachuelo apresentará esta noite as suas debutantes de maio, que são as srtas. Glória Pinheiro Bilangieri, Helena Ribeiro Zarur, Ilma Mascarenhas Camargo, Luci Mary de Sousa Bazarela, Maria Lúcia Barbosa Costa, Marilena Silveira Simões do Amaral, Miriam dos Santos Pereira, Nema Esteves Hildebrant e Vitória Firmo Alves. Início às 23 horas.

Araci de Almeida no Flamengo

O BAILE das Rosas, que o Flamengo realizará esta noite, a partir das 23 horas, em trajo passeio, apresentará uma das maiores atrações da música popular brasileira. Trata-se de Araci de Almeida que numa homenagem a Noel Rosa (da qual é uma de suas maiores intérpretes), sòmente cantará músicas de autoria do "Poeta da Vila". Uma excelente orquestra funcionará na parte dançante.

Sírio Libanês com jantar dançante

UMA das boas programações desta noite é o jantar-dançante que o Sírio Libanês oferecerá aos seus associados, a partir das 23 horas, com atrações do rádio e televisão. Trajo passeio.

Mackenzie & fantasias de luxo

COM a presença de "D. Pedro", "Imperatriz de Bizâncio", "Neves do Kilimanjaro", "Cleópatra", "Espantalho Maestro" e muitos outros, o Mackenzie proporcionará aos seus associados um maravilhoso "show" de côres e bom gôsto, na apresentação do desfile de fantasias premiadas nos bailes de gala do carnaval carioca. Início da tarde-dançante às 23 horas.

Bonsucesso

TAMBÉM o Bonsucesso abrirá seus salões para oferecer uma festa dançante, a partir das 23 horas.

CCIP & Baile do Adeus

A ATUAL diretoria do Centro do Comércio e Indústria de Pilares despede-se do quadro social esta noite, com o "Baile do Adeus", quando o sr. Aurínio Meneses (que foi um ótimo presidente) fará sua despedida do quadro social do clube de Pilares. Início às 23 horas.

Rápidas

TEM nôvo presidente o Vila Isabel. Na última quinta-feira, foi eleito para o final de mandato o sr. Sílvio Sá. • Podemos informar com segurança que nas próximas eleições o sr. Osvaldo Cardoso será candidato. • Nassife Felipe está enamorado de uma candidata a "Miss Guanabara". • Foi muito concorrida a reunião de ontem no Renascença. • Na Tijuca, com um grupo de amigas, a jovem modêlo Carmem Lúcia de Almeida. • O Vasco da Gama vai apresentar candidata a "Miss Guanabara". • Enquanto isto, por medida de economia, o Mackenzie êste ano não participará do popular concurso. • Uma jovem candidata com reais possibilidades, se não mudar seu temperamento, vai ter grandes decepções até o dia do desfile no Maracanãzinho. • O Clube Sul América apresentará esta noite a sua candidata a "Miss Guanabara". • Por hoje é só.

Pode viajar

Astrologia — Prof. Mirakofl

HOJE, 19-5-1962 (sábado) Lua Cheia às 14h16m. Bom para convites sociais e viajar. Poderá também contratar casamento.

ACONTECERÁ HOJE AO LEITOR:
Seguem-se as possibilidades felizes ou não de hoje, com horas e números favoráveis, para todos os leitores nascidos em quaisquer dia, mês e ano dos períodos abaixo:

ENTRE 22 DE DEZEMBRO E 20 DE JANEIRO (Capricórnio)
Busque novos interêsses através da leitura, da música ou de outra arte capaz de traduzir seu pensamento. As finanças melhorarão. 6, 8 e 10; 34, 55 e 76 (horas e números).

ENTRE 21 DE JANEIRO E 18 DE FEVEREIRO (Aquário)
Tenha mais confiança no seu destino e muita coisa boa acontecerá. 8, 15 e 21; 45, 55 e 88 (horas e números).

ENTRE 19 DE FEVEREIRO E 20 DE MARÇO (Peixes)
Não vença pela astúcia mas pelo pensamento correto e justo. Sua vida amorosa acertará seu destino. 7, 19 e 20, 44, 45 e 46 (horas e números).

ENTRE 21 DE MARÇO E 20 DE ABRIL (Áries)
Busque sempre os melhores caminhos, sem espinhos e sem atalhos. Seus desejos serão realizações. 7, 8 e 19; 33, 35 e 37 (horas e números)

ENTRE 21 DE ABRIL E 21 DE MAIO (Touro)
Não esmorecer na luta será sua primeira vitória, pois muitos o ajudarão depois. 6, 8 e 11; 33, 65 e 98 (horas e números).

ENTRE 22 DE MAIO E 21 DE JUNHO (Gêmeos)
Desejos realizados e novas aventuras felizes. 8, 14 e 21; 45, 65 e 77 (horas e números).

ENTRE 22 DE JUNHO E 21 DE JULHO (Câncer)
Não retroceda, nem mesmo nos casos de erros, procurando antes correções e ajustamentos posteriores. Contrôle seus gestos para melhorar sua renda. 8, 11 e 21; 45, 55 e 77 (horas e números).

ENTRE 22 DE JULHO E 22 DE AGÔSTO (Leão)
Mais confiança nas suas intuições e sinceridade nas relações. Justiça nas decisões e não tema o destino. 6, 9 e 14; 34, 45 e 66 (horas e números).

ENTRE 23 DE AGÔSTO E 22 DE SETEMBRO (Virgem)
Desvie as contrariedades para setôres proveitosos e equilibre o trabalho com as recreações. Sorte nos amores. 8, 9, 11; 43, 55 e 77 (horas e números).

ENTRE 23 DE SETEMBRO E 21 DE OUTUBRO (Libra)
Princípio de triunfos originais e oportunos com alegria na vida sentimental. 9, 14 e 16; 56, 66 e 78 (horas e números).

ENTRE 22 DE OUTUBRO E 20 DE NOVEMBRO (Escorpião)
Modifique um pouco as influências de seu signo com estudos magnéticos e pensamentos positivos. Boas oportunidades nos estudos, com altos cargos públicos. 6, 8 e 14; 34, 54 e 67 (horas e números).

ENTRE 21 DE NOVEMBRO E 21 DE DEZEMBRO (Sagitário)
Momentos difíceis mas de grandes possibilidades financeiras depois. Sorte nos amores. Saúde instável. 8, 19 e 20; 44, 46 e 76 (horas e números).

LICEU IMPÉRIO
ENSINA-SE CORTE COSTURA
CONFECÇÃO DE CINTOS PLISSADOS
ACEITAM-SE ENCOMENDAS DE MOLDES
Largo de São Francisco, 26 — 12.º and. — Grupo 1.220
Ed. Patriarca - Tel.: 43-4284 - das 15 às 17 horas

'Twist' europeu diferente do nosso Vânia voltará a circular em S.P.

Jovem Society — Barão de Siqueira Júnior

EM carta a uma amiga, a belezoca Olívia Larisch, que atualmente está em Paris, confessa que o "twist" europeu é bem diferente do nosso, e, entre outras coisas, diz que tem mais coreografia e beleza de passos.

A ELEGANTE Mônica Meireles anda agora "solita" na pista, sem nenhum "love" em perspectiva, e esbanjando aquêle charme que lhe é tão peculiar, nas tardes outonais do Country.

UM grupo de amigos está pedindo, ao simpático Lamberto Corrêa de Araújo, para repetir aquela reunião tão agradável, com brotos e superbrotos na pista, em estado de "twist". Lamberto prometeu estudar e espera reunir um "Petit Comitée" no início de junho.

CIRCULANDO em plena Avenida Atlântica o parzinho de noivos Katucha Linhares e Luís Henrique Rabelo, com subida ao altar programada para fins de 62.

NO bar da Hípica, batiam longos papos, na tarde de ontem, em estado esportivo, as conhecidas figuras de Ana Lúcia de Paoli, Heloísa Romanízio, Rubens Tavares (com seu "love" Isabel Teixeira Mendes) e Maria Cristina Tavares.

ATÉ amanhã, as debutantes oficiais de 62 estarão em "avant-première", nas telas dos cinemas Vitória e Copacabana. Na próxima semana darei nôvo circuito.

LOGO mais, teremos a segunda reunião preparatória das "Debs" oficiais de 62, na residência de uma delas, para acertar os detalhes finais da bonita festa de 21 de julho, no Golden Room do Copa, em caráter beneficente. A quatrocentona Maria Helena Musumeci, virá especialmente de S. Paulo para acontecer no elegante "Debut Party".

TUDO indica que, na próxima quarta-feira, os amigos Mayenne e Ronald de Carvalho terão o primeiro rebento na pista, se não falhar a previsão do ginecologista, que anunciou para essa data a chegada da cegonha.

DIZEM QUE...

O superbrôto Maria Luísa Frias abafou nas pistas gaúchas, quando lá estêve recentemente. • Vânia Barcelos, atendendo ao pedido dos paulistas, voltará a circular na Paulicéia. • A baiana Regina Lúcia Vieira de Melo anda, ùltimamente, numa elegância de fechar o comércio. • A suavidade de Regina Ercília Álvaro Costa é muito comentada no bar do Country. • Ivete Pereira Leite recebeu com muita classe e "finesse" em seu "Birthday Party" • As irmãs Maristela e Márcia desfilam ùltimamente com elegância parisiense. • Patrícia Assunção é assunto diário da conversa de dois conhecidos "Country Boys". • O assunto mais comentado no momento é o V Baile Oficial das Debutantes, no Golden Room do Copa, em 21 de julho. • Wanelly Waleska dos Santos Belo e Leon Eliachar, contrariando alguns prognósticos, subirão ao altar mais cêdo do que se esperava. • Até sábado, com outras novidades.

Em tarde esportiva, na Hípica, a morenena de Maria Alice Paiva.

Sabatinas

Madrugada — Mister Eco

COMEÇAM segunda-feira próxima os ensaios para o nôvo «show» do Night and Day, em substituição a «Obrigado, Rio», que, ao que parece, permanece em cartaz. A produção do sr. Carlos Machado, ainda sem título definitivo, terá como tema a obra musical de Lamartine Babo. O próprio «seu» Lalá fará parte do elenco, representando e cantando com aquela voz de taquara rachada em solfejos de cornetim. Outro grande nome do elenco será Sílvio Caldas, cuja participação é tida como certa, malgrado o vovô agora às voltas com a conservação e armazenamento de carnes. A música de Lamartine Babo, entretanto, deverá ser a estrêla maior dêsse espetáculo.

O DRINK, tão bem decorado internamente, ainda não acertou com a sua fachada. O letreiro luminoso que lá foi colocado é paupérrimo e contrastante. A solução para a melhoria da fachada do Drink, aliás, é facílima, mas não cumpre a êste cronista enfeitar de azeitonas a empada de ninguém.

EM prosseguimento ao curso do Círculo Independente de Críticos Teatrais sôbre a evolução do teatro brasileiro, caberá ao colega Paulo Francis dar a aula da próxima quarta-feira, ministrando sôbre o «Teatro Brasileiro Contemporâneo: A Corrente Paulista». As aulas do CITC são realizadas tôdas as semanas e naquele mesmo dia, às dezoito horas, na Maison de France. Vocês aí que vivem fazendo fofocas nas esquinas da Praça Tiradentes, todos pra aula, já!

NO subsolo do Edifício Central, foi inaugurado o Stork Club, propriedade da dupla Roberto & Alberico, os mesmos do Little Club. Agradável e bem decorado barzinho para uísque e bate-papo, sempre que a labuta dos escritórios o permitir. O Stork Club funcionará de dez às dez.

COLETTE Renard, a cantora francesa que se está apresentando um tanto sôbre o melancólico na buate Meia-Noite, fará as suas despedidas segunda-feira próxima com um recital no Teatro Copacabana. Não deverá ser um bota-fora concorrido.

AS chamadas autoridades competentes exigiram que o Texas-Bar fizesse modificações em sua cozinha e nas instalações sanitárias. Acontece que, de há muito, os proprietários do Texas têm projeto para reformar totalmente a casa, inclusive cumprindo aquelas exigências, e as mesmas chamadas autoridades competentes, embora noutro setor, estão travando a licença para o início das obras. Durma-se com um barulho dêstes.

UM cavalheiro altamente uisquiado, noite destas no Sacha's, dizendo-se fiscal do Impôsto do Consumo, pedia em altas vozes que os donos da buate lhe dêssem — de presente — trinta mil cruzeiros. Insatisfeito na solicitação, bebeu mais, não pagou e quebrou uma mesa.

HOJE, como sabeis, é sábado, dia de feijoadas. Até bem pouco êsse tradicional e substancioso prato botocudo era encontrado fàcilmente em diversas casas, com suas características próprias. Agora, sòmente nas joalherias da cidade. E viva o Florão da América, êste Brasilzinho traquinas!

CARTAZ

TEATROS

TEATRO DE BOLSO (27-3122) — "General de Pijama", de Aurimar Rocha. Comédia.

NACIONAL DE COMÉDIA (22-0267) — "Bôca de Ouro", de Nelson Rodrigues. Com Milton Moraes.

COPACABANA (57-1818) — "Você Pode Ser um Assassino". Comédia de Alfonso Paso. Com Susana Freyre.

GINÁSTICO (42-4521) — "Calúnia" de Lilian Hellman. Drama com Itália Carrero.

RECREIO (22-8164) — "É na Bôrgada", revista.

DULCINA (32-8157) — "Feliz Assassinato". Comédia policial. Cia. Dulcina Costa.

SANTA ROSA (47-8641) — "A Compadecida", comédia de Ariano Suassuna, com Agildo Ribeiro.

TABLADO (26-4555) — "A Gata Borralheira", peça infantil de Maria Clara Machado, nos sábados e domingos.

CARLOS GOMES — "A Costa Suruna", revista com Pedro Celestino.

TEATRO DA PRAÇA (37-7003) — "Pif-Tac-Zig-Pong", de Millôr Fernandes, com Grande Otelo e Flávio Migliacio.

MESBLA (42-8800) — "Society em Baby-Doll", comédia de Henrique Pongetti, pelo Studio A.

JARDEL (37-8713) — "Tira ou Não Tira ?", revista com Eloina.

CINEMAS

LANÇAMENTOS

SÃO LUÍS — "Álamo", com John Wayne. (Proibido até 14 anos).

PLAZA, OLINDA e MASCOTE — "Pecado de Amor". (Censura livre) com Sara Montiel.

BRUNI (Flamengo), CARUSO, BRITÂNIA, ROSÁRIO, SANTA CECÍLIA, FLUMINENSE, BRASIL, CAXIAS, SÃO JORGE (Niterói) e SÃO BENTO (Niterói) — "A Face Oculta". (Proibido até 18 anos) com Marlon Brando.

METRO PASSEIO, METRO COPACABANA, METRO TIJUCA, PAX, RICAMAR e PALÁCIO (Higienópolis) — "Rapsódia". (Censura livre) com Elizabeth Taylor e Vittorio Gassman.

OPERA — "Similtrjo". (Censura livre) com José Elias Moreno".

GUANABARA — "Desafio à Corrupção" e "Barnabé tu és Meu".

VITÓRIA — "Preceito de Honra". (Proibido até 10 anos) com Frederic March.

BRASÍLIA — "A Selva Nua".

MARAJÓ (Jacarepaguá) — "Os Dez Mandamentos". (Censura livre).

REX, MIRAMAR, POLITEAMA, CARIOCA, MELLO (Bonsucesso) e CENTRAL (Niterói) — "O Sexto Homem". (Proibido até 10 anos) com Tony Curtis.

SÃO JORGE (Niterói) — "A Face Oculta". (Proibido até 18 anos) com Marlon Brando.

IMPÉRIO, TIJUCA, COPACABANA e SANTA ALICE — "A Máscara do Diabo". (Proibido até 18 anos) com Mário Adorf.

CINEAC e SÃO JOÃO (Meriti) — "Iluminando o Caminho". (Proibido até 18 anos).

COPACABANA — "A Máscara do Diabo". (Proibido até 18 anos) com Phil Carey.

ALVORADA — "O Homem de Palha".

MARACANÃ — "Desafio à Corrupção" e "A Outra Face do Homem".

KELLY — "A Selva Nua". (Proibido até 14 anos) com Charlton Heston e Eleanor Parker.

RIAN — "O Mundo de Noite". (Proibido até 18 anos).

NACIONAL — "O Guerreiro da Fantasia".

FLORIDA — "A Selva Nua". (Proibido até 14 anos) com Charlton Heston e Eleanor Parker.

BOTAFOGO — "Mais Uma Vez Adeus" e "Guerra ao Samba".

MADUREIRA — "Peregrino da Esperança" e "O Cupim".

LEBLON — "Hércules e a Rainha de Lídia". (Proibido até 10 anos) com Steve Reeves.

AMÉRICA — "Festival". (Um filme por dia).

BRUNI (Copacabana) — "O Mundo de Suzie Wong". (Proibido até 18 anos) com William Holden.

RIVERA — "O Poço das Três Verdades". (Proibido até 18 anos) com Michele Morgan.

ART PALÁCIO (Méier) — "A Longa Noite de Loucuras". (Proibido até 18 anos).

MADRID — "Trapézio". (Censura livre) com Tony Curtis.

MONTE CASTELO — "O Sexto Homem" e "Duas Histórias".

AZTECA — "O Poço das Três Verdades". (Proibido até 18 anos) com Michele Morgan.

SANTA CECÍLIA — "A Face Oculta".

TIJUCA — "A Máscara do Diabo" e "Garôtas e Samba".

MELLO (Bonsucesso) — "Desafio à Corrupção" e "Carnaval no Fogo".

ODEON — "Valentes de Nebraska". (Proibido até 10 anos) com Neil Carey.

PARAÍSO — "Tarzan, o Vencedor". (Censura livre).

SANTA HELENA — "Tarzan, o Vencedor". (Censura livre).

IPANEMA — "Esquina do Pecado" e "Carnaval Atlântida".

PALÁCIO, ROXY, CACHAMBI, LEOPOLDO e ICARAÍ — "Desafio à Corrupção". (Proibido até 18 anos) com Paul Newman.

GUARACI — "O Corsário da Noite".

PIRAJÁ — "Desafio à Corrupção" e "O Golpe".

POLITEAMA — "O Garôto e a Pedra" e "Garôtas e Samba".

PRESIDENTE — "[illegible]" e "Os [illegible]".

DC no Estado do Rio

SOCIAIS — CONTINENTINO PÔRTO

* Friburgo escolheu Mãe do Ano
* Clube dos 50 mostrará modelos

Por ocasião do 144º aniversário de Nova Friburgo, o Hotel Avenida estêve numa "movimentação dos diabos". Hóspedes: secretário de Educação e Cultura professor Malheiros; Antônio Pereira Lira, diretor do Departamento de Estradas de Rodagem; sr. e sra. ministro Brígido Tinoco e jornalista Arnaldo Castelani.

•

Mais notícias sôbre a encantadora cidade de Friburgo: continua sendo comentário do momento na cidade dos cravos o desfile de modas para as estações Outono e Inverno, que êste colunista promoverá logo mais, às 23 horas, no aristocrático Clube dos 50.

•

Dentre vários convidados "top" da nossa sociedade, estará acontecendo a sra. Aziza Perlingeiro eleita a mãe do ano, da Televisão.

•

Foi recebida com grande satisfação pela sociedade friburguense o lançamento da candidatura do sr. Francisco Mastrangelo à vereança. Legenda: União Democrática Nacional.

•

E por falar em política, o sr. José Bertão, o conhecido "Tetê", conversava esta semana, na Praça Getulio Vargas, com o senador Miguel Couto Filho. Assunto: planos políticos sôbre a candidatura populista no govêrno do Estado.

•

Para o sr. diretor-geral do Departamento dos Correios e Telégrafos ler: os jornais da cidade de Friburgo são entregues com um atraso de 21 dias. Os do outro lado da baía não têm prazo. Atraso com 30 dias.

•

Cresce o prestígio do cabeleireiro Flávio de Carvalho, do Salão Antoine. O mestre da tesoura já foi membro dos 1º e 2º Festival Nacional de Cabeleireiro. Posso adiantar que o famoso cabeleireiro da Cidade dos Cravos estará exibindo as suas criações no desfile de hoje, nos salões do Clube dos 50.

•

Merece comentário a brilhante atuação do sr. Alvarindo Bessa na construção das Furnas de Nova Friburgo. O candidato a prefeito desta cidade trabalhou numa base dos 50 "mengoróns".

Na foto, a bonita senhorita Jane Marcy, candidata ao título de "Miss Estado do Rio" que estará também na noite de hoje na "Cidade dos Cravos" para o desfile de penteados, promoção do DIARIO CARIOCA

E por falar em Furnas, a Companhia de Turismo do Estado do Rio de Janeiro (FLUMITUR), por intermédio do Departamento Social de Nova Friburgo, escolheu a "mãe do ano" dêsse município a sra. Lia Detra.

•

A realização do desfile de modas de logo mais contará com a participação de "Carsa Boutique" e "Madelaine Modêlo". Antoine fará dos cabelos domados de Ema verdadeiros "raios de Sol" e encantamentos, que seduzirão aos seus inúmeros admiradores.

•

Serão modelos da "Carsa Boutique": Renata Motreoni, Ema Mell, Sibele Cordeiro e Juracema Leão. De "Madelaine Modêlo": Zeli Bravo, Márcia Santana e Célia Santana.

UDENISTAS!

QUEM NÃO LUTA NÃO VENCE

PARA A VITÓRIA COM

JOÃO BAPTISTA DA COSTA

Assembléia: nova sessão sem quorum aumenta escândalo

NITERÓI — Enquanto a sua Comissão Executiva se prepara para resolver satisfatòriamente (pagamento de 600 mil cruzeiros) o caso da compra irregular de um automóvel "Aero-Wyllis", num nôvo escândalo que surgiu no Legislativo, a Assembléia realizou ontem mais uma sessão inteiramente estéril, pois a falta de "quorum" impediu a aprovação de qualquer matéria.

Inteiramente paralisada há cêrca de dois meses, a Assembléia Legislativa já sangrou os cofres públicos em mais de 10 milhões de cruzeiros, naquele período, em troca da aprovação de um único projeto.

25 DEPUTADOS

Para assinar a ata de presença e assim garantir pelo menos o "jeton", um total de 25 deputados compareceram ao início da sessão, segundo a presidência da Casa. Durante a leitura da Ordem do Dia, já a maioria havia deixado o prédio da Assembléia, pois o propósito é o de impedir de qualquer modo o funcionamento da máquina legislativa.

O escândalo da falta de "quorum" na Assembléia Legislativa já está provocando a reação das classes estudantis e trabalhadoras, que pretendem protestar de público contra a conduta dos parlamentares fluminenses.

PLEBISCITO ADIADO

O deputado Daso Coimbra informou, durante o "pinga fogo" que o nôvo plebiscito de Paulo Frontin não será mais processado no próximo dia 20. Explicou que a Prefeitura de Vassouras entrou com recurso suspensivo no TRE, levada pela grave situação de não receber, nas circunstâncias atuais, as quotas a que tem direito.

Notícias dos Municípios

SUL FLUMINENSE

Esta secção do "D. C." dedicada às notícias dos municípios do "Sul Fluminense", divulga hoje mais 3 nomes escolhidos pela promoção "As Mães do Ano". Ainda na edição daremos novos nomes que acertadamente foram indicados por sorteio, nos diversos municípios daquela região.

BARRA DO PIRAÍ — Apontada pela comissão encarregada de escolher a "mãe do ano" dêste município, a Sra. Aracy Di Biasi, receberá as homenagens por tôdas as Mães barrenses. Sra. dotada de invulgar elegância e personalidade, Aracy Di Biasi que reune as qualidades de boa mãe e excelente espôsa, é também uma das figuras centrais em tôdas as campanhas e festas de caráter filantrópico. Tem 4 filhos, Mário, Geraldo, Paulo e a encantadora filha Elizabeth que é sem favor algum uma das moças mais lindas de todo o Estado do Rio.

RIO CLARO — Residindo há 22 anos nesta cidade, a Sra. Isabel Amorim Ribeiro (foto) que além de suas qualidades de boa mãe e espôsa exemplar, exerce a profissão de Dentista, e sempre se encontra disposta para qualquer obra de caráter beneficente. Dona Isabel é espôsa do Sr. Bento Ribeiro, mãe de 9 filhos que a adoram e foi escolhida, em boa hora a "mãe do ano" do Município de Rio Claro.

Sra. Isabel Amorim Ribeiro "Mãe do Ano" do Município de Rio Claro

PIRAÍ — Sra. Cassiana Cândida de Lima, foi apontada neste Município. Mãe de 10 filhos: Ana, Glória, Sebastião, José, Manoel, Serafim, Venina, Nilda, Nilza e Guilberto. Avó de 25 netos, que até hoje mantêm contacto com a mesma e dela recebem todo o carinho e afeição. Senhora muito religiosa, sendo até a zeladora da Igreja Católica, participa de tôdas as festividades cristãs e de caráter beneficente da cidade. É espôsa do Sr. Manoel Alexandre de Lima.

MERETI

(Do correspondente Isnard P. Macedo)

O Tribunal Eleitoral do Estado do Rio aprovou a indicação de registro dos diretores municipais do Partido Republicano e do Partido Social Progressista. Foi oficializado, na presidência, os Srs. Arthur de Oliveira Costa e Jorge Nora, respectivamente.

TEREZÓPOLIS — A presença do "causídico dos pobres" como candidato a Prefeito para o próximo pleito, vem movimentando o eleitorado descrente das realisações do govêrno. Indicado pelo PTB, Flávio se apresenta como a esperança dos operários, deixando transparecer as suas grandes possibilidades na campanha que se avesinha. (Do correspondente Ruben Alsino)

SÃO GONÇALO — O Tribunal do Júri de São Gonçalo, reunido sob a presidência do Juiz Jalmir Gonçalves da Fonte, condenou a 1 ano e 9 meses de reclusão o réu Antônio da Silva, matador do cidadão Herrilio Machado. Na acusação funcionou o promotor Edmundo Pedro Alvim, auxiliado pelo advogado José Saly. A defesa estêve a cargo do advogado Jorge Cury.

TRAJANO DE MORAIS — Motorista de táxis e caminhões solicitam providências para restauração urgente da ponte "Manoel Morais", que se encontra com o madeiramento totalmente pôdre, oferecendo perigo para os que são obrigados a transitar pelo local.

Na foto, o governador Celso Peçanha procedendo a entrega das chaves da Casa de Itália, em Friburgo, ao cônsul italiano, senhor Galeazo Pini

Celso voltou prédio à colônia italiana de Nova Friburgo

NITERÓI — O governador Celso Peçanha, em reconhecimento ao muito que a colônia italiana tem realizado em prol do desenvolvimento econômico do município de Nova Friburgo, restituiu ao Consulado daquela cidade o prédio onde funcionava a Casa de Itália.

A solenidade de entrega das chaves ao representante do país amigo foi realizada por ocasião da última visita do chefe do Executivo fluminense àquela comunidade, domingo, dia 16 data comemorativa ao 144º aniversário de fundação de Friburgo.

Ao receber as chaves das mãos do governador, o cônsul italiano, sr. Galeazo Pini, comovidamente, disse da sua gratidão e dos seus compatriotas ao govêrno fluminense, por lhes havia sido confiscado por reaverem aquêle próprio que ocasião de última guerra mundial.

Apesar das prisões não há rebelião no C. Bombeiros

NITERÓI — Não há nenhuma rebelião no Corpo de Bombeiros de Niterói: informou o comandante da corporação, major Sílvio Pinheiro, contestando notícias de alguns jornais. Apenas os sargentos Edmo Lima e Marcelino Alves foram presos porque demonstraram indolência no combate ao incêndio que destruiu a fábrica de inseticidas "Carrasco".

O comandante Sílvio Pinheiro informou, também, que não há razão de queixas dos praças arranchados, quanto a descontos correspondentes à alimentação. Esclareceu que os arranchados são sustentados com verbas fornecidas pela Prefeitura de Niterói.

Macário (ao lado de Celso) tentará Senado

NITERÓI — O atual secretário geral de Administração do Estado, sr. Macário Picanço, será o candidato número 2 do PSD fluminense ao Senado Federal, conforme acôrdo firmado entre êle e a cúpula da agremiação. O candidato número um é o governador Celso Peçanha.

A vaga de candidato pessedista ao Senado Federal estava sendo guardada para o deputado federal Vasconcelos Tôrres que, recusando-se a voltar ao Partido, criou as condições para o lançamento da candidatura do sr. Macário Picanço, que também tinha divergência com o comando pessedista.

A direção do PSD marcou para segunda-feira próxima a reunião preparatória para a Convenção do partido, cuja realização está prevista para o próximo dia 26, no Ginásio Caio Martins.

Periscópio

O sr. Ibany Ribeiro, presidente da "Flumitur", enviou ofício ao prefeito de Niterói, desmentindo a denúncia, segundo a qual o engenheiro Pedro Carlos da DVOP teria solicitado "propinas", para dar informações favoráveis à um processo da Cia. de Turismo do Estado. Com tais declarações, calcadas no desmentido do engenheiro Luís Fernan, o sr. Ibany vem desmentir informações do seu próprio "staff".

• • •

Ainda do gabinete do prefeito de Niterói, notícias desmentem que teria havido um destaique de 8 milhões na Divisão de Fazenda, conforme noticiários da Imprensa.

• • •

Por outro lado, fontes ligadas àquela Divisão, declaram que o que houve foi desvio de verba no mesmo montante, sob a responsabilidade do sr. Ismael Herdy, diretor da Fazenda; o que vem profanar, de tôda maneira, as "Leis" que regem o município. Para provar tal desvio, informam-nos que a verba foi para pagar a Serraria São João.

• • •

Com relação aos primeiros 9 milhões que teriam sido desviados, da mesma Divisão de Fazenda, e que até agora não foi esclarecido, nada se pode provar, pois a operação é feita provisòriamente: quando o sr. Ismael Herdy e seus auxiliares estão em dificuldades financeiras, recorrem aos cofres da municipalidade para, depois, repôr o empréstimo, autorizado por êle mesmo. Daí a falta temporária.

• • •

Os mesmos denunciantes, ainda, afirmam que três funcionários da cúpula da Divisão de Fazenda da PMN, andam recebendo comissões dos que transacionam com a municipalidade, como aconteceu com a firma que instalou a sobreloja sôbre a seção de Lançadores da DF.

• • •

Pode-se informar, também, que o prefeito Dalmo Oberlander desconhece tôdas essas irregularidades por que, do contrário, não pensaria em substituir o sr. Ismael Herdy pelo sr. Epaminondas Terra, seguindo conselhos dos mesmo que colocaram o sr. Wilson Oliveira para fora da Prefeitura.

Qualificação de eleitores

NITERÓI — A 25.a Zona Eleitoral de Niterói marcou para hoje e amanhã a qualificação de eleitores nos bairros de Jurujuba e Engenhoca, respectivamente. Em Jurujuba, a qualificação será hoje das 13 às 17 horas, no G. E. Fernando Magalhães; na Engenhoca, das 8 às 12 horas de amanhã, no G.E. Salgado Filho.

OLARIA DEVE JÔGO À NOVA ZELANDIA

A Federação de futebol da Nova Zelândia deu ciência, ontem, à CBD que reclamou junto à FIFA que a associação carioca, o Olaria F. C., deixou de cumprir um contrato com ela assinado em que se comprometia a realizar jogos de futebol naquele país.

A Federação Holandesa de Futebol, por seu turno, confirma o jôgo com o selecionado da CBD, em 2 de maio 1963, e pede condições.

Estado do Rio de Janeiro
Município e Comarca de Rio Claro
Cartório do 2.º Ofício de Justiça
REGISTRO DE IMÓVEIS — 2.a CIRCUNSCRIÇÃO

EDITAL

De divulgação de processo de loteamento

WILSON ITAMAR DE OLIVEIRA COELHO, OFICIAL DO REGISTRO DE IMOVEIS DA SEGUNDA CIRCUNSCRIÇAO E CARTORIO DO SEGUNDO OFICIO DE JUSTIÇA DO MUNICÍPIO E COMARCA DE RIO CLARO, ESTADO DO RIO DE JANEIRO, POR NOMEAÇAO NA FORMA DA LEI etc.

FAZ SABER aos que o presente edital virem, ou dêle notícia tiverem, que os srs. EUGENIO RODRIGUES DE CARVALHO e NELSON FALCAO PESSOA, com suas consortes, proprietários da fazenda denominada "Oriente", sita na zona rural do quarto distrito (Passa Três) dêste Município, e cujo título de propriedade resulta de transcrição lançada neste Registro de Imóveis, no livro número 3-C, sob número de ordem 1.062, depositaram neste Cartório, nos têrmos e para os efeitos do que preceituam o Decreto-Lei federal n.º 58, de 10 de dezembro de 1937, e seu regulamento baixado com o Decreto n.º 3.079, também federal, de 15 de setembro de 1938, todos os documentos, inclusive memorial e planta, relacionados com o loteamento a que puseram a designação de "PARQUE FAZENDA ORIENTE", por êles proprietários mandado executar em tôda a área de sua mencionada fazenda, que abrange uma superfície de 2.226.400 metros quadrados de terras, compreendendo a área loteada pròpriamente dita; área destinada à abertura de ruas; área destinada a jardim, e, finalmente, área ocupada por uma represa. Segundo o título de propriedade dos loteantes, a fazenda "Oriente", confronta com terras de César Vale, Joaquim Rocha e Francisco César Vale; terras das fazendas "Bela Vista" e "Sobradinho", e terras de Oscar Gabriel, numa outra parte da Fazenda "Oriente", a que o seu proprietário pôs a designação de "Califórnia", logo após haver adquirido por desmembramento da área geral da fazenda "Oriente". Realizados os trabalhos do loteamento aqui mencionado, as confrontações então verificadas foram as seguintes: terras do dr. João Monteiro de Carvalho, ou de quem de direito; de Francisco César Vale e de Joaquim Rocha, ou sucessores, — ao norte; terras do referido Oscar Gabriel e da fazenda "Bela Vista" — ao sul; ainda terras da fazenda "Bela Vista" e dos sucessores de Francisco César Vale, ou do próprio Francisco César Vale, — a leste; finalmente, a oeste, confronta a fazenda "Oriente" com terras do mencionado dr. João Monteiro de Carvalho ou de quem de direito. Assim, e para que possa fluir o prazo para oferecimento de impugnação, o qual expirará trinta dias depois da última publicação do presente edital, expediu-se êste, que se afixará no lugar do costume e se divulgará três vêzes pela imprensa, durante dez dias, inclusive por via de publicação na 3.ª Seção do "Diário Oficial" do Estado. DADO E PASSADO na cidade de Rio Claro, Estado do Rio de Janeiro, aos vinte e três dias do mês de abril do ano de mil novecentos e sessenta e dois. Eu, Wilson Itamar de Oliveira Coelho, Oficial, que o dactilografei, subscrevi e assino. (a.) Wilson I. de Oliveira Coelho. CONFERE êste traslado com o original, tendo neste sido aplicada e legalmente inutilizada uma estampilha estadual do Impôsto do Sêlo e do valor de Cr$ 2,00. Dou fé. Data supra. — (a.) Wilson Itamar de Oliveira Coelho — Oficial.

JOÃO BAPTISTA CONFIANTE NO LANÇAMENTO DA SUA CANDIDATURA PELA U. D. N.

"ACÔRDO COM O PSP É DANOSO AOS UDENISTAS", DIZ O JORNALISTA

«Só encontro razões para redobrar minha confiança no êxito da tese da candidatura própria, pois acredito na fidelidade de todos os companheiros que a defendem e estou, mais do que nunca, convencido de que ela e um anseio da maioria absoluta do Partido.»

Essa declaração foi feita à reportagem pelo jornalista João Baptista da Costa, a propósito do segundo escrutínio da Convenção da UDN, marcado para hoje, sábado, em Niterói, a fim de definir a posição do Partido face ao pleito de 7 de outubro. Os udenistas vão dizer, afinal, se preferem um candidato próprio (o sr. João Baptista da Costa) ou o acôrdo com o PSP, apoiando o ex-governador Miguel Couto.

No primeiro escrutínio, a decisão foi favorável ao sr Miguel Couto, por escassa margem de votos, mas como não houve maioria absoluta, a direção da UDN teve de convocar os convencionais para o segundo escrutínio. Agora, a decisão poderá ser por maioria simples.

DOIS CAMINHOS

O sr. João Baptista declarou-nos, mais:

«Como é público e notório, dois caminhos se abrem à nossa gloriosa agremiação em tão difícil emergência.

Um caminho, é o da afirmação categórica da sua consciência, do seu ideal e do seu programa, através do lançamento de um candidato próprio, como Partido que quer, democràticamente, competir para crescer. O segundo caminho, é o do acôrdo com o Partido Social Progressista, acôrdo sem grandeza e sem elevação, que não beneficia, absolutamente, à UDN.

Nossa posição, todos o sabem, é decididamente pela primeira alternativa, por não aceitarmos que a UDN, no Estado do Rio, insista em andar a reboque de outros partidos, teime em despersonalizar-se, em enfraquecer-se, em diminuir-se.

Entendemos, muito ao contrário, que sua obrigação é lutar, com candidato próprio, pela afirmação ideológica e programática, no interêsse do Estado, como parcela viva e atuante do principal sustentáculo do regime democrático na nossa terra, que é a UDN.»

ACÔRDO DANOSO

Entende o sr. João Baptista da Costa que o acôrdo com o PSP será danoso à UDN. E explica por que:

«Pretendemos, novamente, que a UDN seja fiel a si mesma e não aumente o divórcio que há anos começou a separá-la do grande e admirável setor da opinião pública que é sua base eleitoral. A politização crescente do nosso povo — realidade brasileira sentida, lògicamente, também no Estado do Rio — ac[illegible]ia, com os donos de partidos, entre nós. O povo não vota m[illegible] quem os partidos mandam, só porque êles mandaram.

As cúpulas partidárias têm, portanto, de auscultar as tendências e os sentimentos populares e de respeitá-los, se não quiserem sofrer a amargura do repúdio do eleitorado. O povo fluminense, por exemplo, reclama da UDN coerência na escolha dos seus candidatos aos diversos cargos eletivos, especialmente para governador

Exige antes de mais nada, que a UDN tenha a coragem de apresentar-lhe um nome e um programa e que responda por êsse nome e êsse programa, como partido cônscio das responsabilidades que têm para com o Estado.

Ante tais exigências, o acôrdo que a direção da UDN se esforça por firmar com o PSP só poderia ser desastroso e deixaria os udenistas constrangidos, inteiramente inibidos.»

INCOERENCIA

Declarou, a seguir:

«Pois haveria maior incoerência do que um udenista sair à rua para pedir que o povo vote no sr. Miguel Couto Filho, que o reconduza ao Ingá, quando todos os fluminenses sabem que há apenas alguns anos a direção da UDN, a mesma direção que aí está (ela e não nós, veja-se bem...) acusou seu govêrno de corrupto e corruptor?

Ora, seria demais que o fizéssemos, pois iríamos, com isso, passarnos um atestado de insinceros ou irresponsáveis (tão recente e viva é a acusação feita ao homem que agora querem eleger), ao menosprezarmos tanto a inteligência e a memória do povo.»

O sr. João Baptista da Costa assegura que em instante algum integrou-se no movimento pró-candidatura própria pensando em ser o candidato. Indicado seu nome por diversos Diretórios Municipais, aceitou a indicação mas propôs, na Convenção, a retirada da sua candidatura em favor do deputado Saramago Pinheiro, desde que os adeptos do acôrdo com o PSP apoiassem, também, aquele correligionário. Era, no seu entender, a melhor oportunidade de se pacificar a UDN, já enfraquecida pela dissidência do grupo do sr. Prado Kelly.

Face à recusa dos que querem apoiar o sr. Miguel Couto, manteve, então, sua candidatura. Depois, quando se aventou a possibilidade do lançamento do nome do brigadeiro Eduardo Gomes, declarou-se de acôrdo e pronto a retirar sua candidatura em favor do patrono da UDN ou de qualquer outro udenista. Não aceita é acôrdo em tôrno de nome estranho à UDN.

«Acredito — disse a propósito — que meu desprendimento pessoal e minha desambição não podem ser postos em dúvida, diante das sucessivas provas de renúncia que assim dei em favor da pacificação da UDN. Para reunificar o Partido e fortalecê-lo com um candidato próprio, estou pronto a fazer qualquer entendimento. Fora disso, continuo candidato de luta e vou para o 2.º escrutínio certo de que interpreto o pensamento da esmagadora maioria dos udenistas e de que sairemos vitoriosos da Convenção.»

SEM RANCORES

Prosseguindo, disse o sr. João Baptista da Costa:

«Sou homem afeito ao combate franco, leal e decidido. Luto, sempre, de peito aberto e não guardo rancor ou ressentimentos. Com êsse estado de espírito aguardo o resultado da Convenção, seguro, por outro lado, de que meus oponentes saberão curvar-se à decisão favorável ao candidato próprio, a fim de que, juntos, reergamos e reunifiquemos a UDN fluminense.»

PROGRAMA ARROJADO

Concluindo, declarou o sr. João Baptista da Costa:

«Temos um programa de govêrno e, uma vez eleito, o cumpriremos sem medir sacrifícios. Do que será êsse programa, em extensão e arrôjo, demos uma idéia na síntese que, à guisa de plataforma submetemos aos demais Partidos, como candidato em potencial.

Equipes de técnicos com que contamos estudam atentamente o programa que esboçamos, para enquadrá-lo num plano trienal de administração que há de impressionar o país e projetar, decididamente, o Estado do Rio no cenário nacional.

Levamos a sério, muito a sério, portanto, o encargo que pretendemos obter do povo a 7 de outubro. E temos certeza de que nossa linguagem será, na campanha eleitoral, a linguagem que o povo deseja ouvir. O povo está farto de demagogia, de promessas vãs, quer fatos e programa objetivo — e temos êsse programa para oferecer-lhe.

Queremos ser, com a UDN, com os udenistas, com as demais fôrças que nos apóiem e com o programa que levaremos às praças públicas para debate com o povo, a garantia da renovação que os fluminenses aspiram para a sua generosa terra.»

Feijão está sendo vendido no 'câmbio negro', COAP age

NITERÓI — O sr. Nei Fortuna, presidente da COAP, disse ao DIARIO CARIOCA, que tôdas as casas comerciais de Niterói e São Gonçalo, já foram visitadas pelo serviço de fiscalização da COFAP, tendo sido autuadas mais 50 por majoração nos preços do arroz e feijão, e falta de tabela.

Ao mesmo tempo, o presidente daquele órgão controlador, informou que "não toma mais dúvidas de que estão venedendo o feijão no "câmbio-negro", mas o flagrante é muito difícil de ser caracterizado no caso"

DESAPARECE

Enquanto os fiscais da COAP, em blitz" realizadas durante todo o dia de ontem, em Niterói e São Gonçalo, verificaram que o feijão havia desaparecido da circulação. Sòmente, em uma casa de Icaraí, o produto foi encontrado.

Dizendo que não está havendo colaboração de vários membros do plenário, o sr. Fortuna, asseverou ao DC que vão ser mudados quatro elementos dos de. existentes no Conselho das Reuniões Plenárias. Para isso, já oficiou aos seus sindicatos respectivos, a fim de serem enviados novos elementos para a COAP. O sr. Nei Fortuna, disse ainda, que serão criadas COMAPS, no interior do Estado, para evitar também a onda aumentista e a sonegação nos diversos municípios fluminenses.

Teresópolis ficará sem pão se continuar crise

TEREZÓPOLIS — (do correspondente Ruben Alsina) — Os padeiros de Terezópolis ameaçam ir à greve se perdurar a situação atual, que são obrigados a comprar farinha de trigo no "câmbio-negro". Em represália os padeiros deixaram de adquirir farinha dos moinhos de Juiz de Fora que, como o Moinho da firma Antônio Laud, revendem a matéria-prima para vendê-la por preços extorsivos.

Apesar da situação difícil que atravessa o comércio panificador, o Sr. Maurício Quintella, presidente da Associação Comercial de Terezópolis, vem envidando esforços no sentido de superar a crise, tida por muitos, como inevitável.

Cafèzinho é artigo de luxo

NITERÓI — Antecipando-se a qualquer decisão da COAP fluminense, vários bares de Niterói elevaram à revelia o preço do cafèzinho, de 4 para 5 cruzeiros, aumentando, igualmente, a média em mais um cruzeiro.

O sr. Nei Fortuna, presidente daquele órgão, disse ao DIARIO CARIOCA, que nada pode fazer pois o produto foi liberado há tempo, pela COFAP, que o considerou "artigo de luxo".

ASSISTÊNCIA AOS LAZAROS

O Hospital dos Lázaros (atual Frei Antônio" instituição de iniciativa privada, sita na Praça Mário Nazaré n. 52 São Cristóvão — Telefone: 28-0045 aceita qualquer auxílio ou donativo para assistência aos enfermos hansenianos ali internados

Dirigir-se, no local, à Irmã Superiora

Demissionário o presidente do Banco do Estado do R. J.

NITERÓI — O sr. Atanagildo Leite Ferraz, presidente do PDC fluminense, está demissionário da presidência do Banco do Estado, estabelecimento oficial de crédito, sem revelar as razões de sua atitude

Ouvido pelo BFI, o governador Celso Peçanha confirmou o pedido de demissão e esclareceu ter o sr. Atanagildo Ferraz agido por motivos de ordem particular, acrescentando que segunda-feira decidirá se concede ou não a exoneração. Por isso — concluiu — ainda não cogitou de nenhum nome para a presidência do Banco.

* Seabra não trocou Royal Forest e quer negociar Emerson.
* Vai para um milhão o valor nominal do título do JCB.
* Apenas um brasileiro entre 21 inscritos no "25 de Maio".

Pelo Miolo da Raia

Oscar Vareda

Estão inscritos 21 parelheiros no G.P. "25 de Maio" em Buenos Aires. — Quinze da Argentina, três do Uruguai e Brasil, Chile e Peru com apenas um representante cada.

Vamos aos nomes: — Arturo A — Saudade — Montecristo — Venicello — Riave — Sestao — Pechazo — Los Churros — Galardon — Rob Roy — Ekglaneko — Terinox — Andino — Ortille — Nápoles — Pomisolo — Liberation — Djago — Sas — Donne — Lola Montez.

Ainda a respeito de. — INI-TIE', com presença assegurada, trabalhou quinta-feira em Cidade Jardim, Milha em 105"8/10 de Virgílio Pinheiro Filho e deixando seu treinador Emir Feijó satisfeito.

QUERIDONA e GAVROCHE devem trabalhar hoje pela manhã. — A égua fêz partida na quinta-feira de 800 metros trazendo 51" muito bem. — Já o cavalo veio do quilômetro com J. Alves e marcou 67" com visíveis sobras.

NA BASE DO PARTICULAR: — O sr. Roberto Seabra já na França tratando mesmo da venda de EMERSON para o Haras daquele país. — Tudo acontecendo na mais completa moita à moda da casa. — De positivo sôbre o assunto só apuramos isto. — Nada ainda sôbre o negócio fechado ou negócio desfeito.

Ainda na mesma base do tópico de cima. — A troca proposta pelo mesmo sr. Roberto Seabra do seu reprodutor ROYAL FOREST pelo francês VIEUX MANOIR não foi concretizada. Um sindicado de criadores franceses deu o contra na hora em que parecia tudo resolvido.

Por outro lado aumenta dia a dia a animação em tôrno da cura de EMERSON. — Pedro Gusso Filho e o próprio Francisco Irigoyen já falam mais abertamente sôbre o caso. — Bom sinal.

Para completar, EMPYREU voltou mesmo aos galopes como adiantamos dias atrás e SING-SING queimado vai passado muito bem, tudo fazendo crer que deva reaparecer ainda no fim dêste ano.

As éguas EXIRA e HANSITA que atuarão amanhã no "Diana" aprontaram em Cidade Jardim na quinta-feira pela manhã. — EXIRA fêz 1.200 metros em 82" enquanto a outra trazia para uma partida no quilômetro a marca de 66"5/10. As duas agradaram segundo observadores locais.

GABARI um bom valor atual acaba de ser operado em São Paulo. — Seus responsáveis já anunciaram que êle estará completamente por fora do próximo G. P. "Brasil".

OLHADA chegou dias atrás vinda de São Paulo. — Pequeno acidente no caminhão-transporte deixou a égua com a vista bem afetada. — Dizem que estará plenamente recuperada para amanhã.

NA BASE DO PARTICULAR: — A CCCCN iniciará uma cobrança geral contra as entidades que estão lhe devendo. — O Jóquei Clube Guanabara está na lista. Para que tudo êste dinheiro vai ser recolhido pelo govêrno e como acontece há mais de um ano, não é pago àquele órgão oficial, que assim não pode cumprir suas finalidades.

Estamos enviando desde já ao sr. Paulo Monte o nosso abraço pernambucano pela contagem de tempo na próxima segunda-feira.

Confirma-se notícia aqui divulgada tempos atrás. — Um vereador baseado cartaz pediu na Câmara Municipal de São Paulo a encampação do Jóquei Clube de Cidade Jardim. — Entre outras alegações, afirmou que a entidade na última greve de cavalariços andou dispensando empregados com mais de 15 anos de serviços. — Como o môço quer cartaz e nós não estamos aqui para colocar canudinho no refresco de ninguém, ignoramos o seu nome...

O sr. Moacir de Carvalho atual diretor da Escola de Aprendizes estava eufórico na última quinta-feira. — E' que Daniel Neto havia passado a jóquei com a vitória de RINLINDA. — O sr. Moacir de Carvalho poderia agora aproveitar a embalagem e aconselhar ao rapaz apenas uma coisa: Cuidado com a máscara.

GIULIANO, o candidato desta temporada à tríplice-coroa, estêve na raia quinta-feira última. De Bolino marcou para os 2.400 metros o tempo de 164", tendo deixado impressão das melhores.

Lembrando o ótimo GIULIANO, falamos com o sr. Milton Lódi na última quarta-feira na Ilha. — Perguntamos: — "Como anda o craque?" — E êle: — "Talvez não acredite, mas êle ainda melhorou..."

NA BASE DO MUITISSIMO PARTICULAR: — O assunto será resolvido por uma Assembléia, mas podemos garantir que será aprovado. — O título do Jóquei Clube Brasileiro, cujo valor nominal é de 300 mil cruzeiros, vai passar para um milhão. Assim para efeito de transferência a quota será aumentada de 30 mil cruzeiros para 100 mil cruzeiros.

Ainda sôbre o assunto para complemento da informação. — Ontem procuramos cotação do título do JCB na Bôlsa. — 350 mil cruzeiros, foi a resposta.

A égua INDOLE, que estréia hoje, traz no seu retrospecto uma vitória clássica no Tarumã na última exibição. — Ganhou dos conhecidos CURSOR e CIBI uma milha em 105"3/5. — Havia reaparecido uma semana atrás e entrara longe num páreo comum. — A coisa acabou em suspensão para seu treinador pela diversidade de performance.

— INDOLE foi adquirida pela importância de 150 mil cruzeiros, pela sra. Daniela Kardos, uma das proprietárias de LORD VERMOUTH e LORD CARDEAL. — Está sendo espantada já há algum tempo pelo Válter Aliano.

O JCB dará em terreno de sua propriedade alojamento para a patrulha que passará a policiar a Lagoa Rodrigo de Freitas. — O patrulhamento há muito reclamado pelos moradores será montado e feito pela Polícia Militar.

Portilho ao José no final da reunião de quinta-feira: — "Tinha duas barbadas que estão correndo até agora. Aquela eguinha OTRA MÁS largou e ficou pisando no mesmo lugar espantada com os refletores. O tal de BRITISH HERALD enfrentou bem as cintas, mas cadê apetite para sair..." — E sorrindo completou: — "Esta para mim foi uma autêntica noite de loucuras..."

Orlando Serra pulando com a vitória de GUIA DE MADRID. O Nariguete não ganhava há muito tempo. — Depois do páreo distribuía lapiseiras aos amigos.

A batalha pela volta de J. Rivero ao dorso dos animais do Stud Cherchez La Femme foi vencida. — Fadel rendeu-se e o uruguaio estará hoje no lombo do KAMAKURA.

E o resto é entrar no côro sem ser Flamengo. — Cortar o Germano e levar o Jair é caso de polícia...

Aprontos de ontem na Gávea

Estiveram em ação de ontem no Hipódromo da Gávea em pista de areia leve, alguns animais anotados na sabatina. — A reportagem presente anotou os seguintes aprontos.

1.º PÁREO

Negélia, J. Baffica — 360 em 22'
Lonely, A. M. Caminha — 600 em 39"
Evasión, M. Silva — 700 em 43"
Queen Iseult, W. Andrade — 600 em 37"3/5
Arge, A. Santos — 700 em 44" 3/5

2.º PÁREO

Orangine, J. Marchant — 360 em 22"3/5
La Guarânia, A. Ricardo — 360 em 23"
Gioia, A. Barroso — 600 em 38"

3.º PÁREO

Falamota, J. A. Silva — 360 em 23"
Bibelô, M. Silva — 600 em 38" 2/5
Galpara, J. G. Silva — 360 em 24"
Melba, J. Rivero — 700 em 45"
Zerumba, O. Machado — 600 em 38"
Barracuda, A. G. Silva — 700 em 45"

4.º PÁREO

Albeniz, J. Negrello — 600 em 38"
Bar, J. Tinoco — 800 em 54" 3/5
Zangão, D. Netto — 800 em 54"3/5
Baronet, M. Silva — 800 em 53"
Tender, I. Souza — 600 em 39"
Galileu, P. Labre — 700 em 46"
Alexander, J. Silva — 700 em 46"

5.º PÁREO

Bartok, A. Santos — 800 em 51"2/5
Brigitte, M. Silva — 800 em 5 "
Brune, O. Machado — 700 em 44"
Bluebell, J. Silva — 1000 em 67"
Harmonieuse, J. Portilho — 700 em 48"
Roseclair, J. G. Silva 800 em 51"2/5

6.º PÁREO

Alcácer, M. Silva — 600 em 38"2/5
Angouleme, P. Fontoura — 360 em 24"
Gabardo, J. G. Silva — 600 em 39"
Shift, A. Ricardo — 600 em 37"
Extend, O. Machado — 360 em 24"

7.º PÁREO

Vanidoso, A. Barroso — 600 em 41"
Foguete, P. Labre — 600 em 38"2/5
Lambão, C. Morgado — 600 em 39"
Questus, I. Souza — 600 em 40"

8.º PÁREO

Belafonte, J. Barros — 700 em 44"
Juths, A. Santos — 360 em 24"
Cheiro da Saudade, M. Silva — 360 em 22"2/5
Alceu, A. Ricardo — 360 em 24"2/5
Papa Milha, O. Moura — 360 em 23"2/5
Desertito, F. Esteves — 600 em 37"

Pimpinela volta à pista de areia: reabilitação

Pimpinela Escarlate aparece bem cotado pela cátedra na carreira que está despertando maior interêsse na programação desta tarde no Hipódromo da Gávea. Bom corredor na pista de areia e enfrentando turma e distância do seu inteiro agrado, o pupilo de Gonçalino Feijó tem assim uma oportuindade das melhores para marcar mais um êxito em sua campanha em pistas cariocas.

BOM TRABALHO

PIMPINELA ESCARLATE voltou a trabalhar bem para êste nôvo compromisso, mostrando que sua forma atual é a melhor possível. — Trouxe para os cronômetros dias atrás em pista macia de areia, o tempo 78"3/5 para os 1.200 metros, tendo seu arremate agradado bastante aos observadores.

PISTA BOA

O pupilo de Gonçalino que reaparecendo havia ganho de ACAPU na areia, foi para a grama onde levado na certa, não confirmou, tendo perdido inclusive sua característica principal que é a velocidade inicial no percurso. Ligeira parada sofreu PIMPINELA ESCARLATE e agora retorna em forma e volta para a pista que julgamos ser a sua predileta, pronto para a reabilitação

INIMIGOS

O nosso focalizado terá pela frente sérios inimigos como ALPES, QUOTIDIEN e NEGRUCHO. — Principalmente o primeiro que traz pouco mais de 90" para um trabalho na distância da competição — QUOTIDIEN leva como principal argumento, o seu ótimo retrospecto sempre figurando na turma e NEGRUCHO colocará seu título de invicto ainda na pista de areia da Gávea em jôgo.

DC-aponta

Páreos		Duplas
1.º	BRITISH GLORY — VESPERTINA — AMOUREUSE	12
2.º	IMBROS — AGAPANTO — HELIUS	24
3.º	MANGA — ARNICA — NOVACAP	1[illegible]
4.º	INDOLE — KANAGAVA — ESPERTEZA	2[illegible]
5.º	PIMPINELA ESCARLATA — ALPES — QUOTIDIEN	2[illegible]
6.º	ZE CATIMBA — ESTILHAÇO — ESTEIO	1[illegible]
7.º	DEVOTO — HERVAO — TIBURCIO	2[illegible]
8.º	CHALLANGE — PALOSPAVOS — PERSEUS	11
9.º	DAMASQUEIRO — ESTOL — DARK DICK	2[illegible]

EDITAL

O Oficial do 9º Ofício de Registro de Imoveis, atendendo o requerimento pelo Recreio dos Bandeirantes Imobiliária S/A, na qualidade de proprietária do loteamento de terrenos denominado Gleba "A" do Recreio dos Bandeirantes, inscrito sob nº 259, de acôrdo com o Decreto 58 e Leis posteriores, intima, pelo presente, os compromissários abaixo que não foram encontrados nos endereços indicados: 1º) — José Rodrigues Júnior, devedor da quantia de .... Cr$ 130.680,00 referente a 44 prestações mensais em atraso da promessa de venda do lote 2, da quadra 189, averbada no livro 8-F, fls. 99 sob nº 84 na referida inscrição; 2º) — Orsina Coutinho Paulino, devedora da quantia de Cr$ 192.138,00 referente a 62 prestações mensais em atraso da promessa de venda do lote 6, da quadra 187, averbada no livro 8-F, fls. 78v, sob nº 190 na referida inscrição, a comparecerem a êste cartório, na Rua Araujo Pôrto Alegre, 64, 5º andar, de segunda à sexta-feira, das 11 às 17 horas e 30 minutos, sob pena de, decorrido o prazo legal, serem os mencionados contratos rescindidos e canceladas as respectivas averbações, na forma prescrita pelo artigo 14, § 5º, do Decreto 3.079 de 15 de Setembro de 1938. Estado da Guanabara, 2 de Maio de 1962. Eu, José Cunha, escrevente juramentado, dactilografei. E eu, Francisco de Magalhães Castro, Oficial, subscrevo e assino.

Nossos informes para hoje na Gávea

1.º PÁREO — 1.400 METROS — CR$ 110.000,00 — ÀS 13,30 HORAS — RECORDE: 84"4/5, URGE

Animais — Jóqueis — Pêso		Treinadores	Possibilidades	Performances	Tempo
1—1 British Glory, J. Marchant	54	W. Aliano	Seguiu tinindo Uma das fôrças	2º de Amoureuse — Passarela	1.300 85"3/5 AU
2 Aléia, A. Saldanha	54	Z. Guedes	Perigosa sendo bom azar	5º " Amoureuse — B. Glory	1.300 85"3/5 AU
2—3 Vespertina, C. A. Sousa	56	A. Araujo	Largando junto tem muita "chance"	Uº " B. Glory — Katushka	1.300 82"4/5 NL
4 Amoureuse, A. Ricardo	56	J. L. Pedrosa	Volta para sua turma Tinindo	8º " Xilo — G. de Madrid	1.000 64"3/5 AM
3—5 Kina, M. Silva	56	L. Tripodi	Retorna bem no páreo. Azar tentador	6º " B. Glory — Katushka	1.300 82"4/5 NL
6 Miralua, L. Carvalho	54	A. Morales	Correndo pouco e esperando grama	Uº " My Own — Effrene	1.600 105"4/5 AP
4—7 Lille, J. Santos	56	Al. Rosa	Não gostamos pelas últimas	7º " Amoureuse — B. Glory	1.300 85"3/5 AU
8 Otávia, A. Azevedo	60	O. Pinto	Esqueceu seu joguinho na Ilha...	4º " Amoureuse — B. Glory	1.300 85"3/5 AU
9 Sereinha, A. Hodecker	50	P. Campos	Com êste peso pode figurar	3º " Xilo — G. de Madrid	1.000 64"1/5 AU

Nossa indicação — BRITISH GLORY — Adversária — VESPERTINA — Bom azar — AMOUREUSE

2.º PÁREO — 1.200 METROS — CR$ 200.000,00 — ÀS 13,55 HORAS — RECORDE: 73"1/5, L'AMIRAL E ZUZUCA

Animais — Jóqueis — Pêso		Treinadores	Possibilidades	Performances	Tempo
1—1 Sack, O. Machado	55	J. S. Silva	Melhorando sempre. Tem "chance"	6º de L. Sabiá — Hemba-Loo	1.000 60"2/5 GL
2 Zé Minhoca, J. Tinoco	55	A. Barbosa	Com êste nome, tenham paciência...	7º " Incredule — Old Lady	1.000 62"1/5 AL
2—3 Helius, A. Olivares	55	A. Morales	Outro que adiantou. Perigoso	5º " Hudson — Heloise	1.000 63"1/5 AP
4 Agapanto, J. Marchant	55	F. Abreu	Estréia com ótimo trabalho. Olho	Estreante	—
3—5 Qwal J. Silva	55	R. Carrapito	Ainda vai esperar um pouco	Estreante	—
6 Apollon, O. Moura	55	G. Morgado	Pouca "chance". Não gostamos	6º " Hemba-Loo — Iago	1.000 63"1/5 AL
4—7 Imbros, M. Silva	55	P. Morgado	Na areia com bons trabalhos	4º " Lac — El Selbo	1.000 60"2/5 GL
" Danielito, C. Morgado	55	P. Morgado	Ajuda apenas regular	7º " Candomblé — L. Galo	1.000 59"3/5 GL
" Oldan, A. Ricardo	55	P. Morgado	Portador de esperanças. Placê	6º " R. Mountain — Misty	1.000 64"1/3 AP

Nossa indicação — IMBROS — Adversário — AGAPANTO — Bom azar — HELIUS

3.º PÁREO — 1.400 METROS — CR$ 150.000,00 — ÀS 14,25 HORAS — RECORDE: 84"4/5, URGE

Animais — Jóqueis — Pêso		Treinadores	Possibilidades	Performances	Tempo
1—1 Arnica, J. Silva	57	L. Ferreira	Volta bem na turma. Uma das fôrças	7º de Queen Ann — Long Line	1.300 83"1/5 AL
2 Evoli, I. Sousa	57	A. Pinheiro	Corre pouco na Gávea. Risquem	5º " Gepeto — Gordini	1.200 76" AL
2—3 Dauphine, A. Azevedo	57	N. Pires	Pode pretender um placê	5º " Buena Fé — Lonely	1.000 64" NP
4 Negramina, M. Henrique	57	H. Cunha	Prejudicada na última. Placê	Uº " Buena Fé — Lonely	1.000 64" NP
3—5 Fair Kindness, A. Barroso	57	G. L. Ferreira	Pode pretender um placê	6º " Buena Fé — Lonely	1.000 64" NP
6 Mangá, J. Marchant	57	W. Aliano	Ficou na vez. Fôrça do páreo	3º " Lonely — Jauru	1.500 98"1/5 AM
4—7 Dark Pearl, J. Sousa	57	C. Gomes	Estranhando esta turma. Risquem	6º " Lonely — Jauru	1.500 98"1/5 AM
8 Novacap, O. Ricardo	57	L. Tripodi	Folgando na ponta é perigosa	3º " Buena Fé — Lonely	1.000 64" NP

Nossa indicação — 'MANGA' — Adversária — ARNICA — Bom azar — NOVACAP

4.º PÁREO — 1.500 METROS — CR$ 130.000,00 — ÀS 14,50 HORAS — RECORDE: 91"4/5, TIRAFOGO

Animais — Jóqueis — Pêso		Treinadores	Possibilidades	Performances	Tempo
1—1 Margarita, A. M. Caminha	56	H. Souza	Na areia sofre pequeno rebate	2º de Colunata — Esperteza	1.300 78" GM
2 Zeugma, J. Santos	54	A. Cardoso	Tinindo e vai figurar bem	1º " Palomita — Apollonia	1.300 84"3/5 AU
2—3 Indole, R. Penido	56	W. Aliano	Estréia com possibilidades	5º " Falênia — Zaula (SP)	1.300 83"3/5 AL
4 Xininha, A. Ricardo	56	J. Attianesi	Melhor agora. Vai dar trabalho	4º " Aglo — Los Andes	1.400 85"3/5 GU
3—5 Esperteza, J. Silva	54	A. V. Neves	Correu bem na última. Vai figurar	3º " Colunata — Margarita	1.300 78" GM
6 Kanagava, S. Reis	56	H. Cunha	Se folgar vai ser osso duro de roer	2º " M. Pretinha — Tropeira	1.600 105"2/5 AU
7 Imbuída, A. Nery	58	F. Pereira	E' da pesada e das surprêsas	13º " Vancouver — Margarita	1.300 79"2/5 GL
4—8 Minha Pretinha, F. Conceição	56	J. Lourenço Fº	Volta à pista de areia. Olho	4º " Colunata — Margarita	1.300 78" GM
9 Tropeira, O. Ricardo	56	G. Ulloa	Só para um placê	3º " M. Pretinha — Kanagava	1.600 105"2/5 AU
10 Miss Tamar, J. Sousa	54	P. Campos	Peso pluma. Azar viável	1º " Passión — Vista Alegre	1.300 84"4/5 AP

Nossa indicação — INDOLE — Adversária — KANAGAVA — Bom azar — ESPERTEZA

5.º PÁREO — 1.300 METROS — CR$ 150.000,00 — ÀS 15,20 HORAS — RECORDE: 79"2/5, FARINELI, ORTON E ESTRILO

Animais — Jóqueis — Pêso		Treinadores	Possibilidades	Performances	Tempo
1—1 Quotidien, J. Marchant	57	J. Morgado	Sempre no marcador. Uma das fôrças	2º de Shia — Larápio	1.300 80"3/5 AL
2 Negrucho, O. Machado	53	A. Morales	Tinindo e levado com fé	1º " Estol — Dark Dick	1.600 103"4/5 AP
2—3 Pimpin. Escarlate, A. Ricardo	53	G. Feijó	Fôrça na turma. Tinindo	4º " Acapu — Abril	1.400 84"3/5 GM
4 Aresto, J. Sousa	53	M. Almeida	Neste páreo vai esperar	Uº " Shia — Quotidien	1.300 80"3/5 AL
3—5 Alpes, M. Silva	57	E. Freitas	Trabalho para ganhar. Olho nêle!	4º " Shia — Quotidien	1.300 80"3/5 AL
6 Nautilus, A. Santos	53	M. Sales	Volta bem. E' um azar viável	1º " Zangão — Atis	2.000 129" AL
4—7 Mamburê, J. G. Silva	57	M. Gil	Pode aparecer para um placê	6º " Gloucester — Argot	1.000 59"4/5 GM
8 Larápio, C. A. Sousa	53	J. S. Silva	Decaiu um pouco. Não acreditamos	3º " Shia — Quotidien	1.300 80"3/5 AL
9 Nectar Dourado, M. Henrique	53	H. Cunha	Baleado e correndo pouco. Risquem	4º " Anfora — Anabela	1.400 90"4/5 AP

Nossa indicação — PIMPINELA ESCARLATE — Adversário — ALPES — Bom azar — QUOTIDIEN

6.º PÁREO — 1.500 METROS — CR$ 130.000,00 — ÀS 16,00 HORAS — RECORDE: 91"4/5, TIRAFOGO

Animais — Jóqueis — Pêso		Treinadores	Possibilidades	Performances	Tempo
1—1 Estilhaço, A. Ricardo	58	C. Pereira	Ganhou e pode repetir. Bem na areia	1º de Hurlingham — Zás	1.300 79"4/5 GM
2 Monje Branco, C. R. Carvalho	56	O. Pinto	Correndo cada vez menos	8º " H. A.-Rachid — Palospavos	1.500 97" AL
2—3 Hell, I. Sousa	58	O. F. Reis	Volta bem no páreo. Pule alta	Uº " Sabrina — Glossy	1.000 61"4/5 IL
4 Esteio, A. Azevedo	54	E. Leitão	Anda prometendo. Cuidado com êle!	6º " Zé Catimba — Estilhaço	1.600 103"1/5 NP
5 Trapaceiro, A. Reis	54	M. Sales	Muito bonito. Sua "chance" é boa	3º " H. Al-Rachid — Hurlingham	1.200 77" AP
3—6 Zé Catimba, J. Tinoco	56	A. Barbosa	Ganhou bem aqui e pode repetir	3º " B. Masterson — L. Prince	1.400 87"3/5 IP
7 Xaca Mayaka, J. Baffica	54	A. Araujo	Ligeirão e sopeiro. Placê	9º " Guerrilheiro — Vietnan	1.300 79"1/5 GL
8 Eldon, C. A. Sousa	52	T. Garcia	Ainda vai esperar um pouco	5º " Zéo — Silicon	1.600 105" AM
4—9 Magari, A. Saldanha	56	Z. Guedes	Estréia com "chance" apenas regular	5º " Boticário — Dinho (SP)	1.400 88"3/5 AM
10 Curriculum, J. Silva	56	L. Ferreira	Malucão. Só adivinhando	6º " L. Onix — Palospavos	1.600 103"1/5 NP
11 Porungo, L. Acuña	54	P. Campos	Fraco para a turma. Risquem	Uº " H. Al-Rachid — Hurlingham	1.200 77" AP

Nossa indicação — ZE' CATIMBA — Adversário — ESTILHAÇO — Bom azar — ESTEIO

7.º PÁREO — 1.400 METROS — CR$ 110.000,00 — ÀS 16,35 HORAS — RECORDE: 84"4/5, URGE — (BETTING)

Animais — Jóqueis — Pêso		Treinadores	Possibilidades	Performances	Tempo
1—1 Dirigível, M. Silva	60	A. J. Souza	E' das surprêsas. Olho nêle	7º de Canzoniere — Orenoco	1.600 104" NP
2 Sarapião, B. Alves	54	R. Barbosa	Vai à reabilitação. Pule alta	6º " Mustafá — Chianti	2.000 133"4/5 NE
3 Luzeiro, I. Sousa	56	A. Pinheiro	Sempre esperado sem confirmar	3º " Ruy Blás — Draft	1.400 89" IP
4 Jungle Crier, J. Barros	52	L. Meszaros	Baleado e correndo pouco	8º " Canzoniere — Orenoco	1.600 104" NP
2—5 Xerez, J. G. Silva	60	A. P. Silva	Outro que não vem confirmando	4º " Ruy Blás — Draft	1.400 89" IP
6 Hervão, J. Tinoco	54	J. Andrade	Tinindo. Um perigo e a pule é alta	4º " Effrené — Mitsouko	1.300 85" AU
7 Cavaliere, F. Maia	58	J. Araujo	Melhor agora. Levado com muita fé	5º " Xilo — Guia de Madrid	1.000 64"3/5 AM
8 Crecy, C. A. Sousa	52	A. V. Neves	Nunca mais foi o mesmo. Risquem	4º " D. Maurício — Xilo	1.200 77"3/5 AP
3—9 Airways, S. Reis	60	H. Cunha	Volta apenas regular	12º " Estrôncio — Destroyer	1.600 101"2/5 AL
" Cantineiro, J. Sousa	56	H. Cunha	Ganhou na Ilha em turma mais fraca	1º " Mustafá — G. de Madrid	1.600 102" IL
10 Tibúrcio, O. Machado	60	A. Morales	Não valeu a última. Cuidado com êle!	3º " Don Maurício — Xilo	1.200 77"3/5 AP
11 Tisnado, A. Reis	54	M. Sales	Melhorando sempre. Azar viável	6º " Ruy Blás — Sin Temor	1.200 74"4/5 IL
4—12 Procurador, C. Morgado	58	C. Morgado	Bom exercício. Vai figurar	5º " Mustafá — Chianti	2.000 133"4/5 NE
13 Devoto, A. M. Caminha	56	B. Carvalho	Volta à sua turma onde venceu. Olho	5º " Orenoco — Xogum	1.600 103"2/5 NL
14 Ranieri, L. Santos	54	M. V. Neves	Correndo pouco. Muito baleado	5º " Don Maurício — Xilo	1.200 77"3/5 AP
15 Mágico, M. Niclevisck	56	C. I. P. Nunes	Até agora não correu o que sabe	5º " Edil — Homo	1.300 86"1/5 NP

Nossa indicação — DEVOTO — Adversário — HERVAO — Bom azar — TIBURCIO

8.º PÁREO — 1.500 METROS — CR$ 130.000,00 — ÀS 17,10 HORAS — RECORDE: 91"4/5, TIRAFOGO — (BETTING)

Animais — Jóqueis — Pêso		Treinadores	Possibilidades	Performances	Tempo
1—1 Palospavos, A. M. Caminha	58	B. Carvalho	Seguiu na conta. Será dos primeiros	9º de Armendariz — Montehostij	1.400 90"3/5 AM
2 Mosco, F. Conceição	56	G. Feijó	Não valeu a última. Vai à reabilitação	5º " Estilhaço — Hurlingham	1.300 79"4/5 GM
2—3 Perseus, A. Santos	54	J. Morgado	Volta bem na turma. "Chance" certa	1º " Acelerador — Satanaz	1.500 96"3/5 AL
4 Labor, O. Ricardo	54	R. Costa	E' das surprêsas. Olhem o totalizador	4º " H. Al-Rachid — Palospavos	1.500 97" AL
3—5 Épico, A. Azevedo	52	F. Lavor	Estêve em Campos e volta bem. Cuidado	6º " Zambi — Quebrafogo	1.400 88"4/5 AL
6 Challenge, D. Neto	58	O. M. Fernandes	Pela última é a fôrça. Tinindo	3º " Lord Onix — Palsopavos	1.600 103"1/5 NE
7 Leonardo, D. Moreno	56	E. M. Oliveira	Agora vai esperar um pouco	1º " Zazo — Risón	1.300 84"1/5 AP
4—8 Prince Albert, J. Marchant	56	M. Souza	Turma boa. Será dos primeiros	4º " Zé Catimba — Estilhaço	1.600 103"4/5 NP
9 Palpiteiro, A. Ricardo	56	A. Vieira	Bem melhor. Levado com fé	Uº " Embalado — Lavor	1.500 97"3/5 NL
10 Kabum, J. Tinoco	54	M. Mendes	Só no placê	7º " Zil — Excelsior	1.600 97" AL

Nossa indicação — CHALLANGE — Adversário — PALOSPAVOS — Bom azar — PERSEUS

9.º PÁREO — 1.300 METROS — CR$ 150.000,00 — ÀS 17,45 HORAS — RECORDE: 79"2/5, FARINELI, ORTON E ESTRILO — (BETTING)

Animais — Jóqueis — Pêso		Treinadores	Possibilidades	Performances	Tempo
1—1 Dark Dick, A. Ricardo	57	G. Feijó	Vai figurar. Seguiu bem	3º de Negrucho — Estol	1.600 103"4/5 AP
2 Bellamour, A. Santos	57	M. Sales	Não acreditamos. "Chance" regular	6º " Negrucho — Estol	1.600 103"4/5 AP
2—3 Estol, H. Cunha	57	J. Araujo	Pela última é uma das fôrças	2º " Negrucho — Dark Dick	1.600 103"4/5 AP
4 Gororó, J. Negrello	57	R. Costa	Vai marcar passo na turma	5º " Negrucho — Estol	1.600 103"4/5 AP
3—5 Kamakura, J. Rivero	57	C. Gomes	Volta bonito, mas só placê	4º " Negrucho — Estol	1.600 103"4/5 AP
6 Damasqueiro, J. Santos	57	J. Attianesi	Tinindo e bem no páreo. Olho nêle!	6º " Quintuplo — Nautilus	2.000 128"3/5 NL
7 Funny King, C. Morgado	57	C. Morgado	Na sua turma após aventuras clássicas	4º " Baronet — Filco	2.400 148"3/5 [illegible]
4—8 Argot, M. Silva	57	E. Freitas	Pela última tem que figurar bem	2º " Gloucester — Quarante	1.000 59"4/5 GM
9 Festivo, A. M. Caminha	57	J. S. Silva	Melhorando aos poucos. Bom placê	Uº " Negrucho — Estol	1.600 103"4/5 AP
10 Eperkano, N. Correrá	57	A. P. Silva	Não corre	Uº " B. Masterson — L. Prince	1.400 87"3/5 IP

Nossa indicação — DAMASQUEIRO — Adversário — ESTOL — Bom azar — DARK DICK

5a.-feira na Gávea

PRIMEIRO PAREO — Às 20,20 horas — 1.000 METROS — Cr$ 130.000,00

	Ks.
1—1 Chesterfield	56
2 Patury	56
2—3 Arco	56
4 Fêmina	54
5 Cantusquinha	54
3—6 Corrupião	56
7 Lapidário	56
8 Gostosinha	54
4—9 Piston	56
10 Ibotim	56
" Don Alex	56

SEGUNDO PAREO — Às 20,45 horas — 1.300 METROS — Cr$ 110.000,00

	Ks.
1—1 Jerobiar	60
2 Fujikura	60
3 Cigarrista	58
2—4 Miss Norita	58
5 Dark Day	60
6 Máximo	58
7 Krone	58
3—8 Homo	60
9 Pacurá	58
10 Devaneio	54
11 Vanessa	58
4-12 Recanta	55
13 Torié	60
14 Elsener	54
15 Devadatta	56

TERCEIRO PAREO — Às 21,10 horas — 1.200 METROS — Cr$ 180.000,00

	Ks.
1—1 Clove	56
2 Gaivota	56
2—3 Polly	56
4 Bela Boa	56
5 Sizigia	56
3—6 Hansa	56
7 La Formose	56
8 Ira	56
4—9 Narbona	56
10 Borca	56
11 Mahendra	56

QUARTO PAREO — Às 21,30 horas — 1.000 METROS — Cr$ 130.000,00

	Ks.
1—1 Finely	58
2 Harum-Al-Rachid	50
2—3 Praça Onze	52
4 Challenge	50
3—5 Tuyuty	58
6 Peralvilho	56
4—7 Glenmore	50
8 Intrometido	58
9 Pristina	52

QUINTO PAREO — Às 22,20 horas — 2.000 METROS — Cr$ 156.000,00

	Ks.
1—1 Zéo	58
2 Valparaiso	56
2—3 Silicon	56
4 Town Ship	54
5 Intruja	56
3—6 Van Chang	58
7 Tarso	58
8 Mercúrio	58
4—9 El Don	56
10 Acelerador	56
11 Lorett	52

SEXTO PAREO — Às 22,50 horas — 1.200 METROS — Cr$ 180.000,00 — (BETTING)

	Ks.
1—1 Bluejeans	56
2 Gasparino	56
3 Sizudo	56
4 Ousado	56
2—5 Rapto	56
6 Royal Hawaian	56
7 Cochicho	56
8 Colo-Colo	56
3—9 Ocejânio	56
" Cambará	56
10 Hedon	52
11 Rotary	56
4-12 Hahemet Ali	56
13 Bis	56
14 Gênio	56
15 Pensador	56
" Bispote	52

SETIMO PAREO — Às 23,10 horas — 1.500 METROS — Cr$ 110.000,00 — (BETTING)

	Ks.
1—1 Orenoco	56
2 Olibrius	54
2—3 Canzoniere	56
4 Lajão	58
3—5 Los Andes	54
" My Fair Lady	50
6 Xogum	56
4—7 Ubaibás	52
8 Old Nick	54
9 Ranai	54

OITAVO PAREO — Às 23,50 horas — 1.500 METROS — Cr$ 130.000,00 — (BETTING)

	Ks.
1—1 Le Garçon	56
2 Boa Pinta	56
3 Al Mansur	54
2—4 Xexéu	56
5 Londoner	56
6 Wyoming	56
3—7 British Herald	54
8 Lingote	56
9 Bob's	56
4-10 Hontem	56
" Labatout	54
11 Precious	54
12 Elsener	52

Resoluções da Comissão: Guanabara

Para julgar a última reunião disputada no Hipódromo da Ilha, estêve reunida a Comissão de Corridas do Jóquei Clube Guanabara. Deliberou o seguinte:

1.º) — Suspender: até o dia 20 de julho o jóquei O. Bastos, pilôto de Jabalin, pelos diversos prejuízos causados aos competidores Euclidia e Langevim; advertindo o mesmo profissional que se cometer infrações idênticas no futuro, terá sua matrícula cassada; por 30 dias o aprendiz J. Vieira, pilôto de Ilustre, por prejuízos causados ao competidor Valparaíso (esta punição começará a vigorar no dia 19 de julho, terminando, portanto, a 1º de agôsto);

2.º — Autorizar o pagamento dos prêmios da reunião realizada em 3 de maio de 1962.

4a.-feira na Ilha

1º Páreo — 1.000 metros, às 13,00 horas — Cr$ 60.000,00

	Ks.
1—1 Chesterfield	56
2 Marjoran	56
2—3 Lymelus	56
4 Bafafá	56
3—5 Le Premier	56
6 Cantusquinha	54
4—7 Jonformal	56
8 Garôto	55

2º Páreo — 1.000 metros, às 13,35 horas — Cr$ 60.000,00

	Ks.
1—1 Petra	54
2 Mister Money	56
2—3 Mila	54
4 Xaropada	56
3—5 Boa Pinta	53
6 Lady Bionda	56
4—7 Exaltado	56
8 Esquimó	56
9 Imanado	56

3º Páreo — 1.000 metros, às 14,15 horas — Cr$ 60.000,00

	Ks.
1—1 Valparaiso	53
2 La Dolce Vita	52
2—3 Pecado	56
4 Ás das Pistas	54
3—5 Cruzêta	55
6 Moquetim	58
4—7 Big Fool	54
" Bob's	54
8 Don Metralha	58

4º Páreo — 1.400 metros, às 14,55 horas — Cr$ 80.000,00

	K.
1—1 Sabrina	56
2—2 Guerrilla	52
3—3 Fiota	52
4 Tronetra	48
4—5 Aix	55
" Zalaca	56

5º Páreo — 1.600 metros, às 15,30 horas — Cr$ 50.000,00

	K.
1—1 Joliagrid	[illegible]
2 Nabab	[illegible]
2—3 Canto do Rio	[illegible]
4 Vizeira	[illegible]
3—5 Guarixá	50
6 Diable	56
4—7 Tio Raulha	56
8 Xelo	58
9 Cocal	58

6º Páreo — 1.400 metros, às 16,2[illegible] horas — Cr$ 65.000,00

	K.
1—1 Zéjo	[illegible]
2 Exato	52
2—3 Lucky Prince	56
4 Monje Branco	52
3—5 Tio Valentim	52
6 Chico	52
4—7 Celoir	51
8 Firstrate	52

7º Páreo — 1.400 metros, às 17,00 horas — Cr$ 50.000,00

	Ks.
1—1 Xerém	54
2 Miss Taylor	54
2—3 Edil	52
4 Belini	58
3—5 Octávia	54
6 Xerez	56
4—7 Ranieri	52
8 Mustafá	58

Domingo na Gávea

PRIMEIRO PAREO — Às 13,45 horas — 1.300 METROS — Cr$ 150.000,00

	Ks.
1—1 Negelia, J. Baffica	5[illegible]
2 Lonely, A. M. Caminha	57
2—3 Evasion, M. Silva	57
4 Lavras, F. Maia	57
3—5 Queen Iseult, W. Andrade	57
6 Buena Fé, F. Conceição	57
4—7 Arge, A. Santos	57
8 Arquimoça, N. correrá	57
9 Queenline, A. Ricardo	57

SEGUNDO PAREO — Às 14,10 horas — 1.400 METROS — Cr$ 180.000,00

	Ks
1—1 Cadia, W. Andrade	56
2 Marquesa, M. Niclevisck	56
2—3 Orangine, J. Marchant	56
4 La Guarânia, A. Ricardo	56
3—5 Soirée, J. Santos	56
6 Nova Delli, J. A. Silva	56
4—7 Harmelita, P. Fontoura	56
8 Gioia, A. Barroso	56

TERCEIRO PAREO — Às 14,40 horas — 1.200 METROS — Cr$ 150.000,00

	Ks.
1—1 Good Eyes, J. Sousa	57
2 Falamota, J. A. Silva	57
3 Tika, A. M. Caminha	57
2—4 Bibelô, M. Silva	57
5 Galpara, J. G. Silva	57
6 Melba, J. Rivero	57
3—7 Graciette, A. Reis	57
8 Zerumba, O. Machado	57
9 Melodista, A. Ricardo	57
4—10 Barracuda, A. G. Silva	57
11 Edite, L. Carvalho	57
12 Russinha, A. Azevedo	57

QUARTO PAREO — Às 15,10 horas — 1.600 METROS — Cr$ 180.000,00 — (HANDICAP ESPECIAL)

	Ks.
1—1 [illegible] Vanity, O. Machado	[illegible]
2 Albeniz, J. Negrello	53
2—3 Bar, J. Tinoco	53
" Zangão, D. Neto	52
" Lajão, A. Azevedo	50
3—4 Baronet, M. Silva	55
" Tender, I. Sousa	52
5 Excelsior, A. Barroso	50
4—6 Galileu, P. Labre	56
7 Alexander, J. Silva	51
8 Dark Orient, N. correrá	50

QUINTO PAREO — Às 15,45 horas — 2.400 METROS — Cr$ 1.200.000,00 — Grande Prêmio "Diana" — (Clássico)

	Ks.
1—1 [illegible], G. Massoli	58
2 Bartok, A. Santos	55
2—3 Brigitte, M. Silva	56
" Brune, O. Machado	56
4 Biguá, F. Maia	56
3—5 Exira, V. Pinheiro Filho	56
6 Bluebell, J. Silva	56
7 Ivicema, D. Neto	56
4—8 Hansita, P. Vaz	56
9 Harmonieuse, J. Portilho	56

SEXTO PAREO — Às 16,30 horas — 1.200 METROS — Cr$ 150.000,00 — (BETTING)

	Ks.
1—1 Cipó, D. Silva	57
" Quick Look, F. Maia	57
2 Alcácer, M. Silva	57
2—3 Angouleme, P. Fontoura	57
4 Hartim, A. Leite	57
5 Gabardo, J. G. Silva	57
3—6 Shift, A. Ricardo	57
7 Bauru, F. G. Silva	57
8 Extend, O. Machado	57
9 Barão, N. correrá	57
4—10 Allfati, J. Silva	57
11 Anglo, J. Santos	57
12 Laragonez, J. Barros	57
13 Marlin, N. correrá	57

SETIMO PAREO — Às 16,55 horas — 1.400 METROS — Cr$ 150.000,00 — (BETTING)

	Ks.
1—1 Vanidoso, A. Barroso	57
2 Lord Whisky, F. Conceição	53
3 Estro, A. Ricardo	57
2—4 Foguete, P. Labre	57
5 Quilt, A. Hodecker	57
6 Dark Emperor, J. Santos	57
3—7 Anas, F. Maia	57
8 Arguapo, J. G. Silva	53
9 Lambão, C. Morgado	57
" Clarinete, N. correrá	57
4—10 Lex, J. Negrello	57
11 Questus, I. Sousa	57
12 Latim, C. A. Sousa	57
" Namorado, F. Fontoura	57

OITAVO PAREO — Às 17,30 horas — 1.000 METROS — Cr 150.000,500 — (Variante) — (Areia) — BETTING

	Ks.
1—1 Belafonte, J. Barros	57
2 Es não És, E. Gibson	57
3 Nikouki, D. Neto	57
2—4 Juths, A. Santos	57
5 Monsieur Tamar, L. Acuña	57
6 El Tip, D. Moreno	57
3—7 Cheiro de Saudade, M. Silva	57
8 Tintoforte, J. Julião	57
9 Alceu, A. Ricardo	57
[illegible] Furor, A. Olivares	57
11 Papa Milha, O. Moura	57
12 Desertito, F. Esteves	57

Flu embarca e jogará em Minas no domingo

O Fluminense embarca hoje, às 14 horas, para Belo Horizonte, a fim de enfrentar, amanhã, o Atlético Mineiro, que conta com Jaburu e Osvaldo, que há pouco tempo atuavam no Fluminense. A viagem será feita por um «Scandia» da VASP e o retôrno está marcado para a manhã de segunda-feira.

A delegação do Fluminense segue assim constituída: chefe, dr. Mário Figueirêdo; secretário, Alberto Ferreira da Silva; médico, Dourado Lopes; técnico, Zezé Moreira; massagista, Antônio Nicolau; roupeiro, Sebastião Passos e mais os seguintes jogadores: Márcio, Oldair, Pinheiro, Roberto, Edil, Wilson, Calazans, Válter, Rodrigo, Quarenta, Escurinho, Edson, Nilton, Dari, Paulinho Mascote, Valdir e Hilton.

JUVENTUS

Na próxima quinta-feira o tricolor das Laranjeiras estará recepcionando no seu estádio o quadro paulista do Juventus, que é dirigido pelo ex-técnico do Fluminense, Sílvio Pirilo. No quadro paulista jogam dois ex-jogadores tricolores Jair Francisco e Paulo e craques bastante conhecidos da torcida carioca como Joaquimzinho, Da Silva, Diógenes, Luizinho e alguns outros de menor prestígio.

CONQUISTAS

Dirigentes do Fluminense não estão ainda satisfeitos com o quadro e iniciarão uma busca, procurando a contratação de um zagueiro central e de um médio de apoio.

Búlgaros: tôdas as Chaves são difíceis

Enquanto grande era a expectativa no Galeão à espera da passagem das seleções italiana e húngara, amplamente anunciadas e que deveriam chegar pela Alitalia, com o Galeão repleto de repórteres, fotógrafos e radialistas, eis que com os jogadores da Bulgária descem os passageiros da K.L.M. procedentes de Amsterdam, na Holanda.

Só pouco tempo depois descobriram os jornalistas e já no terraço do Aeroporto — a delegação búlgara, cujo destino — de acôrdo com o manifesto de passageiros da companhia — é Buenos Aires, e não Santiago, como se supunha.

Foi bastante difícil conseguir um intérprete para as entrevistas, uma vez que nenhum membro da delegação falava outra língua a não ser a do seu país. Até que se descobriu o Sr. Ilianov, companheiro de viagem do vice-presidente da FIFA, o soviético Granaticin, e que traduziu, muito pouco aliás, o que tinha a dizer o técnico TCHAYAROV.

Para o técnico, todos os adversários da sua chave são difíceis, não levando a Bulgária outra pretenção senão a de desobrigar da tarefa, sem grandes esperanças de alcançar colocação do relêvo. O quadro, em sua opinião, representa o que de melhor se conseguiu reunir até hoje, considerado também superior ao que atuou na última Copa. Não há vedetas sendo rapazes muito jovens e sem grande experiência de competições internacionais.

Chefiando a delegação veio o Sr. Jacobo Sallamik, um assistente, Ivan Irnov, médico N. Zsolov e o técnico K. Tchaxarov, e os seguintes jogadores — J. Iljjnov (3); N. Dimitre (6); Naidanov (1); A. Kestov (3); S. Kitov (4); D. Jetchen (5); Eri-Bristov 8); D. Dermenziev (0); T. Diev (5); N. Kovatchev (1); T. Lazarov (7); P. Veletchrov (9); Kolev (2); G. Asparonhov (11); L. Nikolov (10) G. Patchdjiev (2); I. Dimitrov (5) e ainda — Velitchrov, Spirov, Labatho, Lanni e Pentchev.

Húngaros falaram pouco

Evitando fazer prognósticos, e discretamente reservados, os húngaros misturaram-se com os jogadores italianos que desembarcavam. Viajaram de classe turísticas enquanto que os italianos vieram na primeira, no jato de Alitália.

Para o técnico Baratti, que pacientemente escreveu o nome de todos os componentes da delegação, não existem adversários fáceis na sua chave. Nenhuma tática pré-estabelecida admitiu houvesse reservado como surprêsa.

JÔGO SURPRESA

— Tudo irá depender do jôgo da equipe adversária. E isso é só na hora que a gente vê. A preocupação nossa será o ataque, onde repousa a maior responsabilidade do time. Se houver oportunidade, não a deixaremos escapar.

Informou mais que do atual selecionado participam seis elementos que atuaram na última Copa, constituindo-se o restante de gente jovem e com boa disposição de luta. São êles: — CROCICS, o goleiro — MATRAY (3) — SAROSI (4) — SIPOS (6) — SANDOR (7) — FENYVEJIOR (11).

INTEGRANTES

Chefe, S. Barcs; G. Honti (secretário); Baroti (técnico); Volentin (assistente); Botar (médico); Vikovics (massagista); jogadores: Crossics (1), Szentminais (1), Ilku (1), Matrav (2), Meszoly (3), Sarosi (4), Sipos (6), Solymosi (5), Sandor (7), Gorocs (8), Albert (9), Tichy (11). Fenyvejior (1), Nagy (4 e 5), Manezel (4 e 5), Sovari (2 e 3). Nnasz (2), Monostori (10), Kuharszki (9), Fakas (7 e 11), e Rakosi (11).

CBD alterou outra vez o roteiro da seleção para almôço de Jango

Em transação secreta Fadel vendeu Germano

Germano, ponta-esquerda do Flamengo, foi vendido para o Milan da Itália por 180 mil dólares (Cr$ 65 milhões) que serão pagos ao Flamengo ainda no final dêste mês, comprometendo-se o clube italiano a jogar com o Flamengo na primeira quinzena de julho do Maracanã com renda total para o clube da Gávea, além de patrocinar a ida do Flamengo à Itália para jogar quatro partidas a 8 mil dólares cada.

Ninguém sabia da transação do ponteiro esquerdo do Flamengo, tendo a mesma sido tratada por Fadel Fadel e o sr. Corrado Mazzi, secretário do sr. Risolli que é o presidente do Milan. Germano receberá Cr$ 15 milhões de luvas por um contrato de 3 anos e mais Cr$ 190 mil mensais entre ordenado e gratificações, cabendo ao craque no final do primeiro ano de contrato um automóvel de presente.

TABU QUEBRADO

A compra de Germano por parte do Milan quebra um "tabu" existente na Itália, de que o único jogador de côr que seria comprado era Pelé, segundo esclareceu, ontem, ao DC o presidente Fadel.

EXCURSÃO

A visita que o Flamengo fará na Itália, como parte do pagamento de Germano, compreenderá quatro jogos, dois contra o Milan e dois contra adversários a serem designados.

RELATÓRIO

Ontem à noite, o presidente Fadel Fadel havia recebido um relatório da delegação do Flamengo e entre outras coisas, Flávio Costa fazia um apêlo para que o dirigente não vendesse os jogadores Henrique e Dida, considerados pelo treinador, indispensáveis à campanha do campeonato carioca que se aproxima.

GARRINCHA

A agência ANSA italiana informa, em telegrama de ontem que a aquisição de Germano foi recomendada pelo treindar do Milan, Nereo Rocco.

Ainda segundo a agência italiana, Germano unir-se-á ao grupo do Milan no Rio de Janeiro e atuará com o seu nôvo clube em 20 de junho, em Buenos Aires. Além disso, fonte fidedigna começou a circular no tocante a uma grande aquisição, pelo TORINO, por ocasião dos mundiais do Chile: tratar-se-ia do prestigioso Garrincha, que, como Pelé, fêz milagres nos últimos campeonatos da Suécia. Esta última notícia aguarda confirmação.

Seleção despede-se com treino no Rio

Hoje pela manhã no Maracanã estarão treinando coletivamente os 22 jogadores componentes do selecionado brasileiro, que irá intervir em Santiago do Chile, tentando pela segunda vez consecutiva a conquista do troféu máximo do futebol mundial. O treinamento será iniciado às 9 horas no Maracanã, que não terá os portões abertos à entrada do público.

Ontem à noite, às 21 horas, os craques cariocas e paulistas se apresentaram no Hotel Paissandu para a última concentração a ser realizada no Brasil. Domingo estarão embarcando para Santiago do Chile e segunda-feira treinarão coletivamente, possìvelmente pela manhã não estando ainda definido o adversário, que tanto poderá ser o Wanders como o Everton.

VIAGEM

Ontem pela manhã, antecipando-se à delegação do Brasil, partiram para Santiago em um jacto da Panair o observador Ernesto Santos, o administrador Mozart Machado Di Giórgio e o jornalista Ricardo Serran, que terão a incumbência de fazer a última verificação para a perfeita permanência da seleção em Viña del Mar. A bandeira brasileira já foi hasteada na concentração de Quilpué.

NÃO COMENTAM

A respeito das diversas reclamações surgidas por parte de clubes que não se conformam em ter os seus jogadores cortados os diversos componentes da Comissão Técnica, afirmaram que nem tomaram conhecimento do assunto, já que têm consciência de que agiram certos, cortando aquêles que não se apresentaram no mesmo nível técnico e físico dos demais companheiros.

RUMORES

Circulam rumôres em São Paulo, que o técnico do selecionado, Aimoré Moreira teria sido chamado pela direção do São Paulo e a êle foram pedidas explicações a respeito dos cortes dos jogadores do tricolor do Morumbi, principalmente Benê. Sabe-se que os dirigentes do São Paulo, não satisfeitos com a atuação de Aimoré e com a explicação da dispensa de Benê, resolveram dispensar os trabalhos do treinador e já iniciaram demarches para a contratação de Osvaldo Brandão.

Avião sai às 10 horas do Galeão

A CBD mais uma vez alterou a hora do embarque da seleção nacional, visando a atender o convite do presidente da República, sr. João Goulart, para um almôço íntimo com os craques brasileiros, na "Granja do Torto", em Brasília, domingo.

Dessa forma, o avião que tinha o horário marcado para as 8,30, levantará vôo do Galeão, às 10 horas, devendo chegar à capital do país, às 11 horas, rumando, em seguida, para a granja presidencial.

SEGUE DE LÁ

Terminado o almôço com o presidente da República, o avião da delegação da CBD alçará vôo às 12,30 horas com destino à capital paulista, onde embarcarão outros passageiros da Panair com dêstino a Santiago.

A saída do avião, em São Paulo, está prevista para as 14,15 horas, devendo o desembarque, em Santiago, verificar-se às 17,15 horas.

APRESENTAÇÃO

A apresentação dos craques brasileiros deu-se, ontem, às 22 horas, no Hotel Paissandu. Os pupilos de Aimoré Moreira transbordantes de alegria mostravam-se confiantes numa brilhante campanha nos gramados chilenos.

HOMENAGENS

Hoje, às 9 horas, os craques nacionais participarão de um treino em conjunto, nas Laranjeiras.

Às 17 horas, o governador do Estado da Guanabara, sr. Carlos Lacerda, homenageará a delegação brasileira, no Palácio Guanabara.

Em seguida, às 19 horas, serão recepcionados com um coquetel na residência do embaixador do Chile, sr. Marcelo Ruiz-Solar, na Avenida Rui Barbosa, 394, 8.º andar.

Granatkin

O vice-presidente da FIFA (soviético) Valentim Granatkin, no Galeão

"Ferrôlho" é lenda, diz técnico suíço

Na manhã de ontem, também, transitaram pelo Galeão as representações da Itália, Suíça e Hungria, além dos búlgaros (que não eram esperados), todos com destino ao Chile, para disputar a VII Copa do Mundo.

A Itália trouxe dois brasileiros: Mazzola e Sormani, ambos apontando o Brasil como favorito nêsse campeonato. Os suíços trouxeram 21 jogadores, sem indicar titulares. O «capitão» Charles Antenn — que jogou no Brasil a «Copa» de 1950 — e o técnico Rapan, inventor do «ferrôlho», são os remanescentes daquela competição disputada no Brasil.

FERRÔLHO É LENDA

Abordado sôbre a primazia na adoção do ferrôlho para evitar gols, o técnico Carl Rappan, que chefia a delegação suíça disse que tudo isso não passa de lenda. Que o "Riegel" (ferrôlho) nunca foi, tàticamente, empregado por sua equipe. Ela apenas — disse — se preocupa muito com o jôgo defensivo.

Rappan vem prevenido contra as perigosas investidas de Garrincha afirmando que se, fôr o caso de ter que defrontar-se com o Brasil, escolherá um jogador excepcional para ser o "João" do famoso ponteiro do Botafogo.

SEM PRETENSÃO

Os italianos viajaram no mesmo avião dos húngaros. Mazzola foi, de todos, o mais festejado. Foi recebido por Paulo Amaral que levou-o a um canto e conversou muito com êle.

Mazzola, aflito, procurava um papel para escrever um recado de Vinícius à família. Telefonou para amigos e se desincumbiu de várias missões. Disse que os italianos vão à Copa sem pretensões, pois o selecionado não está jogando bem. Só há 16 dias estão treinando e que começaram a pensar na disputa já bastante tarde. Mazzola não pensa retornar ao Brasil, por enquanto.

SORMANI

O ex-santista Sormani parecia o mais feliz dos jogadores que passaram pelo Galeão. Falou alto com os amigos que o receberam. Contou dos privilégios que a torcida italiana dispensa aos brasileiros e disse que é muito agradável jogar na Itália e excelente viver lá.

DELEGAÇÕES

A delegação italiana está composta de: chefe — Franchi Artênio — técnico — errari; Mazza (massagista) — Albertosi (1) — Material (1) — Buffon (1 — Losi (2) — David (3) — Maldini (4) — Malini (5) — Janich (5) — Tumburus (6) — Trapattoni (6) — Mora (7) — Rivera) (8) — Mazzola (9) — Germani (9) — Sivíro (10) Dulgarelli (10) — Maschio (10) — Menichelli (11) — Pascutti (11).

A DOS SUÍÇOS

Chefe e técnico — Carl Rappan — L. Quinhch e J. Bouckert. (assistente) — Bouvret (secretário) Haari (Médico) e J. Richon (cozinheiro, que já está no Chile) — Jogadores — Antônio Permunian (1) (nascido num cantão da Suíça onde o dialeto italiano é o mais difundido) — Phillipe Potier (11) — Fritz Morf (2) — André Grobety (2) — Willy Kernen (3) — Hainz Schneiter (3) — Gilbert Rey (4) — Eugen Méier (5) — Fritz Kehl (6) — Toni Alleman (7) — Marcel Vonlanden (8) — Roger Vonlantten (9) — Norbert Eschmann (10) — Eli Tachella (11) — Charles Antenen (capitão) (8) — Erns Weber (2) — Elf Woterihh (1) — Rigilard Derr (joga em qualquer posição) — Karl Eiswer (1).

Vice da FIFA é contra substituição na 'Copa'

O vice-presidente da FIFA, o soviético Valentin Granakin, que preside a Federação Soviética de Futebol, disse, ontem, no Galeão (viajou com os búlgaros) que é contrário ao emprêgo da Regra 3, pois que "só os onze que entram em campo devem permanecer até o fim do jôgo", acentuando que é êsse o espírito do jôgo.

Disse que vê com simpatia a proposição britânica, junto ao Congresso Técnico, no sentido de não se permitir a inclusão de jogadores estrangeiros nas seleções que disputam a Copa do Mundo. E' possível que vote com a Inglaterra. Citou como exemplo a Espanha que têm bons quadros com jogadores estrangeiros.

BEM HUMORADO

O sr. Valentim Granatkin, acabou por se interessar na entrevista que, a princípio, tentou negar. Fêz blague e disse quando perguntado que a seleção da União Soviética fará melhor que o Brasil na próxima Copa e completou: "Somos capazes de conquistar o troféu que o Brasil ganhou em 58, desta vez muito mais difícil porque vocês não a querem perder"

Quando o avião da KLM já se preparava para decolar chegou ao Galeão o sr. Iliev, secretário da Embaixada Soviética, com dois representantes diplomáticos. Ficaram desolados por não terem falado com Granatkin.

Vasco não pagou a Sakae Maki

Reclamando que o Vasco da Gama quer lhe pagar importância menor do que diz ter direito como indenização na dispensa que o clube efetuou em seus serviços como técnico de natação, o japonês Sakae Maki vai bater às portas da Justiça do Trabalho, pois se julga credor de Cr$ 319 mil, enquanto o Vasco lhe oferece Cr$ 160 mil.

O advogado do técnico japonês que foi levado ao Vasco pelo ex-presidente Alá Batista, é um próprio atleta de saltos ornamentais do Vasco, Roberto Aguillar, que salienta que além das indenizações a que o japonês tem direito há um vínculo de indenização por distrato de uma das partes, sabendo-se que estaria o Vasco ainda incurso no artigo 170 do Código Brasileiro de Justiça e Disciplina Desportiva por não ter registrado o contrato de Sakae nem comunicado à Federação, à CBD e ao CND êsse contrato.

Portuguêsa e Campo Grande jogam domingo

Preparando-se para o jôgo de domingo, contra o Campo Grande, no Estádio Ítalo del Cima, a Portuguêsa treinou ontem, coletivamente, tendo o final da prática de 90 minutos acusado a vitória dos titulares por 4 a 1, gols de Zezinho, Pinheiro, Foguete e Zé Carlos, marcando Canha para os reservas.

A diretoria da Portuguêsa está solicitando ao jogador Luisão, que está servindo ao Exército, que compareça domingo, após o almôço, no Estádio Ítalo del Cima, para tomar parte no jôgo. O quadro da Portuguêsa já está escalado e atuará com Omar; Djalma, Gagliano, Luisão e Tião; Raul e Bandolim; Zezinho, Pinheiro, Foguete e Zé Carlos.

Notas de basquete

1 — Podemos adiantar a decisão da direção técnica da Federação Metropolitana de Basquete em suspender o campeonato carioca logo concluída a parte de classificação e iniciar o turno final sòmente em agôsto, após o retôrno do selecionado brasileiro da temporada em Pôrto Rico.

2 — Pelo plano da direção técnica da CBB, os cestobolistas convocados para o selecionado nacional estarão reunidos, em São Paulo, na concentração de Água Branca, a partir do dia 1º de junho, com treinamentos diários, sob a direção de Renato Brito Cunha. A representação da Guanabara contará com dois representantes: Renê e Fritz, ambos do Fluminense e tècnicamente cotados para formar na equipe brasileira. Renê, pelas suas condições técnicas, tem assegurada a sua posição no quinteto titular com os veteranos Vlamir, Amauri e Rosa Branca.

3 — Procedente de Montevidéu, chegará amanhã a delegação brasileira feminina que disputou o certame sul-americano em Assunção e classificou-se em terceiro lugar. Chegada prevista para as 18,30 horas, no Aeroporto Santos Dumont, vôo 808 da Real.

4 — A CBB confirmou ontem o cancelamento da passagem do jogador paraense Edir, convocado para o selecionado brasileiro e que não deu resposta à convocação.

5 — A partir de segunda-feira, os jogadores paulistas, em preparativos para a temporada em Pôrto Rico, serão submetidos, na concentração de Água Branca, a exames médicos. Até ontem, Vlamir não se apresentara ao técnico Júlio Mazzei nem dera satisfação da sua ausência.

6 — Reunir-se-á na quarta-feira a diretoria da CBB para tratar de diversos assuntos referentes ao basquetebol brasileiro.

7 — Pelo certame carioca de infantis, jogarão hoje, às 18 horas, Aliados x Botafogo e Vasco x Mackenzi. A rodada será completada amanhã, às 9 horas, com os encontros Riachuelo x América e Flu x Tijuca.

MAURÍCIO

QUARENTINHA VAI PARA BELÉM

O Botafogo voltará a atuar amanhã em Belém do Pará contra o Paissandu, clube dirigido por Gentil Cardoso e que pretende quebrar a invencibilidade alvinegra.

A diretoria do Botafogo resolveu conceder 15 dias de féria a Joel e Rildo, ais Quarentinha, para se apurar ainda mais, vai viajar para Belém e se juntar ao plantel botafoguense.

América joga com Guadalajara

O América que cumpriu excelente atuação no México, empatando com a seleção mexicana por 1 a 1 com um gol de Mauro, jogará agora contra o Guadalajara na cidade do mesmo nome, numa partida válida pelo Polo Grounds. Depois o quadro de Campos Sales irá para Chicago onde fará mais uma partida, sendo as demais disputadas em Nova Iorque.

A direção do América pediu a Federação Carioca de Futebol abertura de inquérito para apurar as causas do não embarque do seu defensor Jorge com a delegação para o México. O contrato do jogador está suspenso e a Federação vai designar um relator para ouvir as partes e formar um processo para entrar em julgamento no Tribunal da Justiça Desportiva.

Djalm. Dias e Wilson Santos, o primeiro que estava à disposição da CBD e o segundo, dispensado para casar, embarcarão no próximo dia 25 para Nova Iorque.

Zagalo, o primeiro a chegar no hotel

Às 21 horas começaram a chegar ao Hotel Paissandu os jogadores da seleção brasileira, sendo que Zagalo foi o primeiro a chegar seguido logo depois de Didi, chegando os demais em grupos. Carlos Nascimento encontrava-se no Hotel desde às 19 horas fazendo os preparativos, juntamente com José de Almeida para a recepção a delegação. Os paulistas chegaram sòmente às 10 horas da noite. Apenas Vavá se encontrava no Rio.

A delegação foi alojada da seguinte forma: apartamento nº 2, Jurandir, Jair e Zózimo — 3, Mário Américo, Assis e Aristides — 14, Didi, Garrincha e Amarildo — 15, Gilmar, Castilho, Zagalo e Nílton Santos — 16, Coutinho e Pelé — 17, Zito e Pepe — 18, Belíni e Vavá — 20, Melgálvio e Mauro — 21, Zequinha e Djalma Santos — 26, Carlos Nascimento, Hílton Gosling, Adolfo Marques e Ronald Moreira — 28, Altair e Jair Marinho — 36, José de Almeida, Aimoré Moreira e Paulo Amaral, deixando de ficar hospedado no hotel, o dentista Mário Trigo que amanhã, no entanto, se integrará à delegação.

NO CHILE

Carlos Nascimento afirmou à nossa reportagem que existe uma confusão no que diz respeito ao treinamento da seleção no Chile. Realmente, na segunda-feira, serão reiniciados os treinos da seleção em Santiago, mas apenas haverá individual. De noite, a comissão entrará em entendimentos com dirigentes da Federação chilena para marcar os "matchs-treinos contra quadros locais.

PROGRAMA

Os jogadores cumprirão, hoje, o seguinte programa: 9 horas, treino no Maracanã; 17 horas — recepção do governador Carlos Lacerda no Palácio Guanabara; 19,30 — recepção na Embaixada do Chile.

DONAHUE · COLBERT · MALDEN
NO VALE DAS GRANDES BATALHAS
DESNUDANDO OS DESEJOS DA MOCIDADE!
UM JOVEM QUE SE TORNOU HOMEM ATRAVÉS DO AMOR!
2ª Feira Às 2-4,30-7-9,30
RIAN
TECHNICOLOR
DELMER DAVES
3ª semana!

HOJE REX
TONY CURTIS
O SEXTO HOMEM
CENTRAL

Teatros & Boites
Programa para sua Noite

Gomes Leal apresenta Teatro
SONIA MAMED
BOM MESMO É ZIRIGUIDUM
JARDEL
AUGUSTO CESAR
BRIGITTE BLAIR
TIRIRICA
HOJE, AS 16,20, AS 20,20 E 22,20 HORAS — TEL.: 27-8712

TEATRO NACIONAL DE COMÉDIA
(Serviço Nacional de Teatro do M.E.C.)
Avenida Rio Branco, 179 — Tel.: 22-0367
Reapresenta o sucesso
"BÔCA DE OURO"
De NELSON RODRIGUES
DEFINITIVAMENTE
2 últimos dias
Hoje, às 16 e 21 h. — Na vesp. preços reduzidos
A seguir: "O PAGADOR DE PROMESSAS"
Original de: DIAS GOMES

O CANGACEIRO
HOJE E TÔDAS AS NOITES
HELENA DE LIMA
DAS 6 DA TARDE ÀS 3 DA MANHÃ
R. FERNANDO MENDES, 25 — COPACABANA

"RESTAURANTE A CALABRESA"
Sob a direção de FRANCISCO NOCETO. — Especialidade em comidas italianas e nacionais. — Aguarda sua visita e de sua exma. família. — AVENIDA MEM DE SÁ, 19 — primeiro andar — Lapa.

HI-FI BAR E RESTAURANTE
(A casa preferida pela sociedade carioca)
Direção geral de MAURICIO LANTHOS
A PRIMEIRA CASA NO GENERO DA AMERICA DO SUL
Aberto, diariamente, das 15 até às 5 horas da manhã. Apresentando as últimas novidades do Brasil e do mundo. Cozinha Nacional e Internacional Clima de montanha
SEM «COUVERT» E SEM CONSUMAÇÃO
AVENIDA PRINCESA ISABEL, 63 — TELEFONE: 57-1870
(PLAZA COPACABANA HOTEL)
A casa consagrada pelos jornalistas brasileiros

little club bar
Apresentando a melhor música para ouvir e dançar com solovoz espetacular de
Joe Hamond
CONJUNTO DE ZÉ MARIA
LIVIO ROMANO
Serviço de Restaurante Rua Duvivier, 37-L — Telefone: 57-6984

JOHNNI ALF e TAMBA TRIO
LUÍS EÇA (piano-arranjo)
BEBETO (contra-baixo e flauta)
HÉLCIO (bateria-tamba)
Produção: Hélcio Milito
Bottles Bar
RUA DUVIVIER, 37-J — TEL.: 57-1065

OK apresenta Nova Revista
'Mulheres, Música e Fantasia'
STRIP-TEASE — TRAVESTI e ATRAÇÕES
3 SHOWS: AS 0.30 — 1.30 E 3 HORAS
SEM CONSUMAÇÃO AV. ATLÂNTICA, 1424 - LIDO TEL.: 57-6319

BRUNI FLAMENGO
ÓPERA
HOJE
O TIPO DO FILME QUE AGRADA A TODO O MUNDO!
O Escândalo da Princesa
O ESQUISITO CASO DE UMA VIUVINHA ANIMADA E DE UM SOLTEIRO ATREVIDO...
LOREN · CHEVALIER · GAVIN
LANSBURY · VITALE · RISSO · JEANS
TECHNICOLOR
Michael CURTIZ
Alegre como champanhe Romântica como uma valsa Maliciosa como uma anedota de alcova!

Diario Carioca

RIO DE JANEIRO, SABADO, 19 DE MAIO DE 1962

Adutora Guandu rompeu inundando Av. Suburbana

Cano nôvo

Empregados do Departamento de Águas, quando trabalhavam, ontem, na troca do cano da adutora do Guandu que estourou na madrugada de ontem

Com grande estampido estourou ontem, às três horas da madrugada, o cano principal da Adutora do Guandu que abastece tôda a zona servida pelo reservatório de Pedregulho, em Benfica. A ruptura ocorreu na Avenida Suburbana num terreno onde a Fundação Otávio Mangabeira está trabalhando para a construção de uma escola.

A água jorrando com forte pressão, atingindo cêrca de 20 metros de altura, danificou todo o trabalho de terraplenagem da FOM e inundou diversas casas das proximidades. Dois quarteirões da Avenida Suburbana foram invadidos pela água, que chegou a alagar, ainda, a Rua Joaquim Ferreira e a Avenida dos Democráticos, à 500 metros do local.

PROVIDÊNCIAS

Moradores de barracos situados nos fundos do terreno acordaram apavorados com o grande barulho, e, saindo de suas casas com água pela cintura, telefonaram para o Corpo de Bombeiros, que minutos depois, com dois carros providos de lanchas e bóias, chegavam ao local.

Após acalmar os moradores, que estavam um pouco mais exaltados, os bombeiros providenciaram, juntamente com o Departamento de Águas, o desvio da água daquela adutora para a quinta linha da tubulação que abastece a Zona Sul.

Além do grande susto e de pequenos prejuízos, os moradores vizinhos do local onde ocorreu a ruptura, nada sofreram. Às nove horas da manhã de ontem, 10 empregados do Departamento de Águas comandados pelo sr. Pais Leme começaram os trabalhos de colocação de um nôvo tubo, o que demorou até às 21 horas, e segundo informações do sr. Leme dadas ontem, a situação já estava normalizada hoje.

CAUSA

O sr. Pais Leme afirmou que a ruptura do cano nada teve de extraordinário· "outras piores já ocorreram' Não se pode determinar a causa; o mais provável, e pode ter sido isto, é que o tubo tenha estourado devido a uma deslocação do terreno, que é bastante fraco, provocada pelos trabalhos dos tratores que estão nivelando o terreno para a construção da escola da FOM"

Os moradores, no entanto, não se conformam que o caso tenha sido tão normal O sr. Manuel Barbosa, por exemplo, que é carpinteiro. tem três filhas menores e mora num pequeno barraco ao lado do terreno, declarou: "nunca vi uma coisa dessa, o barulho foi tão forte que tôda minha família acordou. Quando eu ia saindo de casa, a água com grande fôrça já estava entrando, após ter quebrado a cêrca. Apavorado mandei minha mulher levar minhas filhas para a casa do vizinho, e saí para ajudar o "seu" Joaquim a fazer com enxada, umas valas para desviar a água, que a esta altura já descia como um rio pela Avenida Suburbana em direção a dos Democráticos. Parecia até o fim do mundo!

Última homenagem

Ex-alunos que souberam da morte do Vice-Prior da Ordem de São Bento, compareceram, ontem, à Igreja do Mosteiro de São Bento

D. Meinrado ficará no Colégio S. Bento

Com a presença de um grande número de ex-alunos, admiradores e confrades da Ordem Beneditina, foi enterrado, ontem, às 17 horas, dom Meinrado Mattman, vice-prior da Ordem de São Bento. O entêrro foi realizado no próprio Mosteiro de São Bento, onde viveu desde a sua juventude.

A missa solene, celebrada pelo Abade d. Martinho Michler, foi a última homenagem prestada ao d. Meinrado, que dedicou 60 dos seus 81 anos ao serviço de Deus e à formação e orientação de várias gerações de brasileiros

HOMENAGENS

A morte de d. Meinrado abre um claro na comunidade beneditina, onde se dedicou com fé, amor, compreensão e generosidade a grande missão apostólica e magistral. Sua obra mereceu-lhe a admiração e gratidão de muitos brasileiros e entre as homenagens que receberá durante a vida estão o título honorífico de "Cidadão Carioca", as medalhas "Honra ao Mérito" e "Anchieta", está última do Ministério da Educação. E, recentemente, uma rua de S. Cristóvão recebeu o seu nome.

VIDA

D. Meinrado nasceu em Ebikon, na Suíça. Veio ao Brasil em 1899, entrando, no mesmo ano, para o Noviciado em Paramirang, Ceará. Ordenado sacerdote em 1907, veio para o Mosteiro de São Bento no Rio de Janeiro. Em 1917 foi nomeado Reitor do Colégio São Bento, cargo que exerceu por mais de 19 anos educando e instruindo várias gerações de brasileiros hoje integrados em tôdas as esferas administrativas e culturais da nossa coletividade.

Foi Reitor do Internato em Paquetá, vice Prior do Mosteiro de São Paulo, Prior do Mosteiro de Santos. Nomeado vice-Prior da Ordem de São Bento em 1952, exerceu êste cargo até a morte, ocorrida ontem.

"Favor" de 300 milhões

"As emprêsas que monopolizam o comércio do leite no Estado da Guanabara além de forçarem a alta de preço do produto, estão, agora, fazendo pressão sôbre o governador Carlos Lacerda para que lhes seja perdoada uma dívida de cêrca de trezentos milhões de cruzeiros provenientes de impostos vencidos e não pagos", declarou o deputado Frota Aguiar, ontem, da tribuna da Assembléia Legislativa.

O representante da UDN citou a CCPL e uma emprêsa particular como os principais promotores do movimento mas afiançou que se algum projeto de lei nesse sentido fôr submetido ao Legislativo por parte do governador ou por iniciativa de um deputado votará contra a matéria e empregará todos os seus esforços para derrotá-lo agindo da mesma maneira como vem procedendo com relação às matérias de defesa do erário estadual.

PRESIDENTE DA BÔLSA DESMENTE PRISÃO

Está sôlto e só foi interrogado: feijão

"Estou bem, obrigado. Não fui prêso, não fui enquadrado na Lei de Segurança, não soneguei feijão (nem a firma onde trabalho) e estou trabalhando normalmente, como sempre". Com essas declarações o presidente da Bôlsa de Gêneros Alimentícios, sr. Climério Pereira Veloso, disse, ontem, que estêve na COFAP para levar (como fôra solicitado) os estatutos da entidade que dirige, e quando lá chegou foi interrogado sôbre a falta de mercadoria na cidade. "E foi só", afirma. O noticiário que divulgaram sôbre a minha prisão e apreensão de feijão na organização onde trabalho é mentiroso e injusto. Não mereço isso, mas sei que não adianta desmentir".

O sr. Veloso trabalhou ontem pela manhã na Bôlsa e à tarde na firma de onde é sócio, mas não pôde dar maiores esclarecimentos sôbre a entrada de feijão na cidade — "fiquei o dia inteiro atendendo telefonemas e recebendo amigos. Não aconteceu nada comigo mas perdi o dia para contar isso a todo mundo".

AGITAÇÃO NA BÔLSA

O dia de ontem foi muito agitado na Bôlsa. O movimento era imenso, comerciantes e representantes de uma centena de firmas estiveram lá, mas não houve quase negócios, não se vendeu nem comprou nada. "Isso é uma conseqüência lógica dos boatos da minha prisão", diz o presidente, e acarreta prejuízos para a Bôlsa".

Segundo êle, os boatos de sua prisão devem ter surgido quando alguns dirigentes da COFAP lhe fizeram uma interrogatório sôbre o problema das estocagens de feijão, venda no câmbio-negro e outras coisas que estariam ocorrendo na cidade, já que o sr. Veloso, por vêzes, havia declarado a diversos jornais que "feijão há, o problema é preço. Os comerciantes não querem vender pela tabela da COFAP a Cr$ 55,00, o quilo, porque consideram-se prejudicados".

"Mas foi só isso. Depois do interrogatório eu me retirei normalmente sem ter recebido nenhuma ameaça de prisão nem fui enquadrado na Lei de Segurança Nacional. As versões da minha prisão devem ter aparecido por isso, e espalharam-se depressa, pelo noticiário de rádio e jornais. Não vou desmentir oficialmente para todo mundo porque sei que não adianta A verdade é que eu não mereço isso, nem a firma onde trabalho. Não era justo que me envolvessem numa situação dessas, mas não me incomodo em desfazê-la porque o tempo o fará" finalizou.

Govêrno inaugurou elevatória e escola

O governador da Guanabara inaugurou ontem, na Avenida Brasil, a estação elevatória "Alvarenga Neto", construída dentro da moderna técnica sanitária e destinada a servir cêrca de 50 mil pessoas residentes em Ramos e Bonsucesso.

O sr. Carlos Lacerda inaugurou depois a Escola Miguel Angelo, construída pela Fundação Otávio Mangabeira e presidiu as solenidades do início da construção do Viaduto Lôbo Júnior.

ESTAÇÃO ELEVATÓRIA

A estação elevatória Alvarenga Neto construída pelo Departamento de Esgotos Sanitários com recursos do Estado, dispõe de grades de barra de limpeza automática e de um triturador para deter pedaços de madeira, estôpas ou outros detritos, estando dotada de três conjuntos de moto-bombas de eixo vertical para vazão de 180 a 200 litros por segundo cada, a uma altura manométrica de 6 a 7 metros.

Durante a inauguração discursou o engenheiro Adilson da Mota tendo salientado que apesar da rede de esgotos da Penha estar em funcionamento há vinte e dois anos, os bairros de Bonsucesso e Ramos constituiam uma verdadeira ilha de insalubridade, porque não eram servidos. Na área servida pela elevatória Alvarenga Neto existem 12 mil casas. O Departamento de Esgôtos durante a inauguração entregou ao proprietário da Rua Guilherme Maxwel n.° 479, a primeira carta para comparecer ao Distrito Sanitário a fim de conseguir a ligação de seu prédio.

VIADUTO LOBO JUNIOR

Foi iniciada ontem a construção do Viaduto Lôbo Junior que deverá estar concluido dentro de 540 dias. O Viaduto terá duas pistas, nove vãos de 28 a 30 metros e rampas de meio quilômetro, com a largura de 12 metros.

O governador Carlos Lacerda estava acompanhado de numerosa comitiva da qual faziam parte os secretários de Viação e Obras e Educação, respectivamente os srs. Enaldo Cravo Peixoto e Flexa Ribeiro e o sr. Marques Cruz, chefe de Polícia.

RFF REDUZ TARIFAS

A Rêde Mineira de Viação reduziu em 40 por cento sua tarifa para oovinos. Essa medida veio favorecer a economia mineira, tendo em vista que os invernistas do Triângulo, principalmente, vinham deixando, há algum tempo, de fazer transações com a FRIMISA e outros frigoríficos da capital, preferindo manter negócios com similares paulistas.

Recentemente, a Rêde Ferroviária Federal autorizou, igualmente, redução nos fretes de sal cobrados pela Rêde do Nordeste, bem como diminuiu os preços de passagens da Noroeste do Brasil.

MAM agradecido

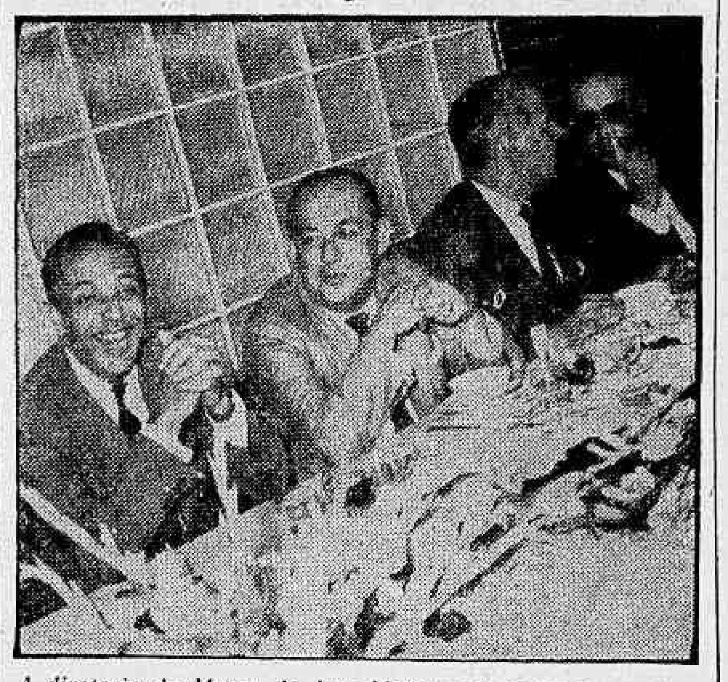

A diretoria do Museu de Arte Moderna homenageou, ontem, com um almôço, no Restaurante do MAM, o sr. Enaldo Cravo Peixoto, superintendente da SURSAN e secretário de Viação e Obras do Estado em "sinal de reconhecimento do Museu aos bons serviços prestados com a solução rápida e definitiva do problema da urbanização do aterro da Glória e com os planos para a construção, no local, de duas novas pistas de tráfego, passagens de pedestres e jardins de recreio". Estiveram presentes diretores do MAM e funcionários da alta administração estadual. Na foto, o homenageado, à esquerda, em palestra com o vice-presidente do Museu

Turismo fica: ação de despejo retirada

"O Departamento de Turismo não será despejado do Edifício São José. Tudo não passou de um mal-entendido" — estas foram as declarações colhidas ontem pelo DIARIO CARIOCA na Mitra Arquiepiscopal do Rio de Janeiro, sôbre a anunciada ação de despejo contra o Departamento de Turismo e Certames da Guanabara

"Realmente, propusemos uma ação de despejo contra o Departamento de Turismo e Certames, na 7ª Vara Civel. O assunto, porém, já foi resolvido e a ação retirada" — afirmaram na Mitra.

CONTRATO

O sr. Aldemir Moura, um dos diretores do Departamento de Turismo, informou ontem ao DC que o aluguel da nova sede do Departamento não foi, nem podia ser pago ainda. "Consta numa das cláusulas do nosso contrato com a Mitra que o pagamento só será efetivado depois do devido registro do contrato no Tribunal de Contas Assinado em janeiro, o contrato foi entregue ao Tribunal ainda naquele mês. Até agora, porém, não foi registrado e, consequentemente, a verba, cobrindo as despesas de aluguel, não foi liberada" — explicou o diretor.

ALUGUEL SERA PAGO

Prosseguindo, o sr. Moura afirmou que o aluguel de 300 mil cruzeiros mensais será pago desde janeiro dêste ano, data em que o Departamento de Turismo foi transferido da sua antiga sede na Rua Araújo Pôrto Alegre. "A questão já está esclarecida e faremos o pagamento logo que o contrato estiver registrado no Tribunal de Contas" — finalizou o sr. Moura, do Departamento de Turismo.

Greve nos bondes ficou para o dia 2

Os bondes param de trafegar no próximo dia 2 de junho, caso os trabalhadores em carris urbanos não recebam até o dia 30 dêste mês o aumento salarial de 45 por cento com vigência desde 1 de abril até o dia 30 dêste mês.

Essa foi a decisão da assembléia-geral, que se realizou em ambiente agitado com os empregados da "Rio Light" desejando deflagrar o movimento paredista imediatamente.

SEM SOLUÇÃO

Até o momento, não foi apresentada nenhuma solução para o pagamento do aumento salarial de 45 por cento dos empregados do Grupo Light. que alega não contar com recursos para pagar o reajuste de vencimentos.

Segundo afirmam os dirigentes sindicais, o aumento das tarifas de bondes para 10 cruzeiros não resolve a questão, pois a majoração das fôlhas de pagamento será de 90 milhões de cruzeiros mensais e tal elevação tarifária só possibilitaria uma receita de 30 milhões de cruzeiros.

REENQUADRAMENTO DOS MARITIMOS VEM DIA 28

Na próxima semana o sr. Paulo Ferraz, presidente do Sindicato Nacional das Emprêsas de Navegação Marítima e relator-geral da Comissão Arbitral deverá apresentar o seu parecer sôbre o problema de reenquadramento dos marítimos, cujos estudos estarão concluídos até o dia 28 quando serão entregues ao ministro Virgílio Távora.

Os membros da Comissão Arbitral que estuda o reenquadramento dos trabalhadores do mar que trabalham nas autarquias vêm se reunindo diàriamente no Ministério de Viação e Obras Públicas e os dirigentes do Sindicato dos Operários Navais já apresentaram as reivindicações que mais afligem seus associados.

Agência de empregos faz chantagem

Um inspetor do Ministério do Trabalho e o sr. Mário da Silveira Gusmão, presidente do Sindicato dos Empregadores em Estabelecimentos Hípicos do Estado da Guanabara flagraram chantagem na Agência Locadora de Serviços Ltda.: um nôvo empregado ao ser admitido além de assinar o contrato de trabalho, foi obrigado a assinar, no mesmo instante, um recibo dando plena e raza quitação.

A agência de empregos, que funciona junto ao Jóquei Clube Brasileiro já foi denunciada pelos dirigentes sindicais de admitir pessoal sem registro e não recolher as devidas contribuições para a Previdência Social, privando, dessa forma que os empregados e suas famílias sejam assegurados com pensões e auxílios em casos de privações de capacidade do trabalho.

(Conclui na 5a página)

Ilegalidade

Depondo, perante a Comissão Parlamentar de Inquérito, da Assembléia Legislativa, que está apurando a corrupção policial em tôrno do jôgo-do-bicho, o comissário Antônio Duarte Neto teve oportunidade de descrever o achincalhe do delegado do 17.º DP, que teve de devolver as chaves de uma casa fechada pelo depoente, em Vila Isabel, onde funcionava uma "fortaleza", pertencente ao contraventor conhecido por "dr." Lourenço

A devolução se fizera e a casa fôra reaberta em face de um ofício do sr. Ardovino Barbosa determinando tais providências.

Ora, o sr. Ardovino Barbosa era um oficial de gabinete da administração Barros Júnior com a designação de chefe do policiamento ostensivo e, nem em face de um cargo nem tampouco em conseqüência do outro, tinha podêres para determinar ao delegado do 17.º Distrito Policial que anulasse o fechamento da "fortaleza" e, por isto, devolvesse ao contraventor as chaves do prédio retidas legalmente pela autoridade local.

Nem o próprio chefe de Polícia poderia tomar uma iniciativa tão grave antes que a Justiça tomasse conhecimento da ocorrência e desse-lhe a solução que achasse justa.

Assim a determinação assinada pelo sr Ardovino Barbosa além de ser ilegal por partir de pessoa sem capacidade jurídica era abusiva e arbitrária e por êstes dois motivos não podia ser obedecida imediatamente. Ordens ilegais não se cumprem.

A menos que o chefe de Polícia de então confirmasse por escrito a ordem ardoviana o ofício que a continha deveria ser jogado para o lado como coisa imprestável.

Assim, porém, não foi feito A ordem ilegal foi cumprida, a casa foi reaberta, "dr." Lourenço voltou à sua "fortaleza" aumentando seu prestígio junto à contravenção

Inegàvelmente o sr. Ardovino Barbosa praticou uma grave irregularidade concorrendo para a mesma o temor, o mêdo ou desídia das autoridades locais. Houvesse reação legal por parte delas a "fortaleza" ainda continuava fechada

TIMBAÚBA

INES promove reunião sôbre o custo-de-vida

O Instituto Nacional de Estudos Superiores (INES) realizará na Guanabara, em junho próximo, uma reunião de estudos sôbre o custo-de-vida, durante a qual os srs. João Goulart, Tancredo Neves, Carlos Lacerda, Carvalho Pinto e Juscelino Kubitschek farão conferências sôbre o encarecimento dos gêneros alimentícios e as medidas para combater a carestia.

As atividades do INES serão estendidas com esta reunião à Guanabara e brevemente ao Nordeste, esperando seu presidente, sr. Mário Carnero, que o govêrno de São Paulo assine acôrdos com outros Estados, principalmente Norte e Nordeste, criando o serviço de cooperação estruturado pelo Instituto.

SETOR PRIVADO

A próxima investida do INES será no setor privado, visando a chamar a atenção da indústria e do comércio para que empreguem seus capitais em áreas não beneficiadas. No momento está sendo estudado pelo Instituto um convênio com o Departamento Cultural do Itamarati, considerado o primeiro passo para a organização de conferências com personalidades internacionais. O assessor político do presidente Kennedy, caso seja assinado o convênio, fará conferência sôbre armas atômicas, a 7 de junho, em São Paulo.

O INES, apesar do pouco tempo de existência, já está contribuindo com valiosos subsídios para os trabalhos de pesquisa do Banco Nacional do Desenvolvimento Econômico, que lhe solicitou o envio dos debates e estudos da I Reunião de Consultas Sôbre o Desenvolvimento do Centro-Sul, realizada em São Paulo.

Os temas das conferências, sôbre a alta do custo-de-vida, na Reunião de Estudos Sôbre o Custo-de-Vida, são os seguintes. o presidente João Goulart fará uma explanação geral sôbre a "Carestia e as Medidas de Contenção do Govêrno"; o governador Carlos Lacerda falará sôbre o "Custo-de-Vida GB"; "Planejamento e Custo-de-Vida" será o tema do governador Carvalho Pinto; o senador Juscelino se encarregará de "Desenvolvimento e Custo-de-Vida" e o "premier" Tancredo Neves dirá quais as "Medidas Práticas que o Govêrno Tomará Com Vista à Carestia."

Custo-de-vida

O presidente do Instituto Nacional de Estudos Superiores, sr. Mário Carnero (foto), quando falava à imprensa. O INES convidou o govêrno a esclarecer ao povo as causas da alta do custo-de-vida

Ronda Carioca

Ferida passa mal

Continua internada em estado grave no Hospital Getúlio Vargas a doméstica Ivete de Oliveira Gonçalves, ferida na madrugada de ontem com dois tiros no rosto, após atracar-se com o cunhado, o sargento da Polícia Militar Olavo Dalto da Silva, que minutos antes assassinara o motorista Alfredo Gonçalves da Silva, espôso de Ivete, suicidando-se, depois de tudo, com um tiro na cabeça. O fato ocorreu na Estrada Vicente de Carvalho, 162, residência do sargento Olavo.

A espôsa do assassino-suicida, Isabel de Oliveira Dalto da Silva, declarou ao comissário Nilo Cordeiro, do 25º DP, que seu marido chegara em casa com ímpetos de fúria, quebrando os móveis e utensílios, alegando que assim procedia por ter Isabel telefonado para sua corporação queixando-se do tratamento que êle vinha dando à família. Alfredo e Ivete procuraram acalmar o cunhado, que mais furioso ficou, atirando contra os dois e matando-se depois.

O sepultamento de Alfredo verificou-se às 17 horas de ontem no Cemitério do Irajá, enquanto o corpo do sargento Olavo foi removido para a Capela da Polícia Militar, onde será velado.

"Caixinha" d'água

Moradores do Conjunto Residencial do SERPHA de Ramos vêm pedindo providência ao diretor do Departamentod e Águas e Esgotos do Estado no sentido de ser restabelecido o fornecimento de água aquele local Há quinze dias, apesar dos protestos dos trabalhadores ali residentes, nem uma gota do chamado "líquido precioso" sai das torneiras do conjunto do SERPHA. E voz corrente no local que tôda culpa cabe ao manobreiro da jurisdição, que tem sua "caixinha" e só abre o registro para quem lhe forneça uma certa quantia Num pôsto de gasolina próximo ao conjunto, nunca houve falta d'água.

Crime antigo

Agora orientadas pelo delegado José Marques, da Delegacia de Segurança Pessoal, prosseguem as diligências que visam o esclarecimento do famoso "Mistério do Esquartejado do Caju" — crime ocorrido em maio do ano passado, em que figura como vítima de um assassino louco o motorista Joel Sales Ferreira, na época empregado da "Singer".

As investigações, sigilosas, estão sendo feitas em Niterói, local onde a vítima possuía uma amante e alguns inimigos. O crime, no entanto, foi praticado no Rio, em uma favela da Zona Sul. A Polícia acredita terem tomado parte no bárbaro homicídio, três pessoas. Uma delas deve ter noções de anatomia. Outra, é aquela que atirou os restos mortais de Joel em diferentes lougradoros da jurisdição do 14.º Distrito Policial.

"Fortaleza" caiu

Cêrca das 10 horas da manhã de ontem, os detectives Assis, Djalma e Aguiar, do 7.º Distrito Policial, "estouraram" a "fortaleza" que há quase um ano vinha funcionando na Rua do Resende, 129, sobrado, prendendo, além do "bicheiro" Gilberto Martins da Cunha (27 anos, solteiro, Travessa do Mosqueiro, 20), três apostadores.

Também foram arrecadado pelos policiais 10 talões para registro de apostas, duas listas de Cr$ 135, uma de Cr$ 220 e vários aparelhos próprios para a exploração do "pinguelim", "jaburu" e "bacarat". Os apostadores, Edvaldo Cardoso (42 anos, Rua Gomes Freire, 562), Oswaldo Dias Braga (39 anos, Rua Salgado Filho 1058 — Olinda) e Arlindo Antônio de Jesus (27 anos, Rua do Lavradio, 24), foram, juntamente com o "bicheiro", autuados em flagrante.

Nôvo Pôsto

Construido por iniciativa do detective Amintas, auxiliado pelos moradores do local, deverá ser inaugurado dentro de um mês o nôvo pôsto policial da Favela de Ramos. O delegado do 21.º DP enviará ofício ao Chefe de Polícia, no sentido de obter móveis e outros equipamentos para a nova dependência policial.

Morte não espera

Quatro novos carros foram integrados, ontem, ao quadro de veículos do Instituto de Criminalística, destinados especificamente ao atendimento de perícias de locais. A inclusão dessas novas viaturas no serviço de perícias do IC se prende à necessidade do atendimento urgente de locais de desastres e crimes. Entenderam as autoridades que já era tempo de pôr fim com os espetáculos que constantemente se repetem na cidade, quando corpos de vítimas ficam várias horas expostos em vias públicas esperando o comparecimento dos peritos do IC, que não contavam com meios eficazes de locomoção.

Menor atropelado

Em estado de choque, foi internado, ontem à noite, no Hospital Sousa Aguiar, o menor Ricardo (7 anos, filho de Neide Alves Cordeiro, Rua dos Arcos, 29), que fôra atropelado por um auto não identificado, no cruzamento das ruas Mem de Sá e Riachuelo, sofrendo traumatismo no crânio e escoriações generalizadas. O fato foi registrado pelo 7.º DP.

Tiro misterioso

Um atirador misterioso feriu, na tarde de ontem, a doméstica Maria José Venâncio, residente na Rua Bela Vista, 48. A bala perdida foi atingir Maria José, na virilha, pelo que têve que ser removida ao Pôsto de Assistência do Meier e dali transportada para o Hospital Sousa Aguiar, tendo em vista a gravidade de seu ferimento. O fato foi comunicado às autoridades policiais do 18.º Distrito, que abriram inquérito.

Avião acidentado

Um avião T-6, da Escola de Aeronáutica, pilotado pelo cadete Rotschild, sofreu um acidente, na tarde de ontem, segundo nota distribuída pelo Ministério da Aeronáutica, que não esclarece o local onde o aparelho foi acidente. Todavia, informam que o pilôto sofreu ferimentos leves.

Salvou navio

Não fôsse a presença de espírito de um operário, teria sido de grandes proporções o incêndio que ontem, cêrca das 13,30 horas, irrompeu na casa de máquinas do navio "Ascânio Coelho", do Lóide Brasileiro, fundeado na Ilha de Mocanguê. Um dos trabalhadores, por descuído, deixou cair ao lado de uma lata de óleo um aparêlho pregador de rebites. O combustível se inflamou e, no grito de "fogo", os homens correram.

Um, porém,, utilizando extintores e serragem molhada, conseguiu apagar o fogo antes que êle atingisse a carga de óleo. Enquanto isso, bombeiros do Pôsto do cais da Praça Mauá, comandados pelo aspirante Manieri, rumavam para o local no rebocador "Major Gabriel", daquela corporação. Quando chegaram nada mais tiveram para fazer Segundo a companhia proprietária do "Ascânio Coelho", os prejuízos são de pequena monta.